大楚報

第六四九號
今日本報四大張
中華郵政登記為第二類新聞紙
本報電報掛號二八〇六號
售價報目：（日金）本份每一市一角，定閱每月一元九角，半年六元，全年十元，外埠另加郵費
（地址）江漢路一一三號
本報電話：編輯部二一二六〇號，營業部二一二七〇號

今日提要

△中共將領對渝府提出最後要求「一版」
△泰越兩軍展開陸空劇戰「二版」
△江岸球場兩粥廠昨起改發食米「五版」
△不法搶匪五名昨日執行死刑「五版」

周恩來葉劍英　携中共最後要求赴渝

要求內容

共軍在華北蒙古有獨立駐紮權

西安以北渝方統制機關須遷徙

△同盟社八日太原電：據抵此間之確報稱，關於共產軍移駐問題，與渝方舉行折衝之葉劍英，業於十二月底返延安，共產黨方面自十二月二十七日起三日間，開中央執行委員會，通過最後要求條件，將提出於自一月十日左右起，在重慶舉行之國共調整委員會，三十一日周恩來葉劍英二人已携該條件赴重慶，該最後要求條件之中心條件有三，大要如次

一、渝方承認共產軍五十萬有在華北蒙古之獨立駐紮權，且撥出軍費五百八十九萬元
一、現在西安以北之渝方統制機關，全部遷往西安以南
一、承認華北共產軍有設置銀行之權利

共產黨方面以此為條件，承諾新四軍至三月底撤往黃河以北，但共產黨方面之該要求，由渝最近之強硬態度觀之，恐難如願，且有激發渝反共份子反感之可能，迫於目前調整會議之推移，頗堪注目云

△本報特訊：赤色中國之著者，以「美國之中國通」著名之愛德華斯諾，其香港通訊刊載於七日之「紐約先驅報」，引起莫大之衝動，斯諾就國共間之鬥爭評論抗戰陣營之危機如次

國共鬥爭與內地經濟狀勢之惡化，同時愈形擴大，現已遭遇自事變勃發以來最大之危機，兩黨之對立，昨年十一月何應欽以十二月十九日為期限，要求新四軍撤退揚子江南岸地區以來，未能急速進展，他方共產黨以該地區係三年來共產軍之駐紮地域，組織該地區之游擊戰者，係共產軍，彼等要求中央收回該撤退命令，同時要求四條如次：

一、在法律上承認共產黨
二、釋放監禁中之共產黨員
三、共產軍之待遇與中央軍同等
四、迅速開放供給最近一年所杜絕之軍需品

中央方面對此要求，匪獨不加以解答，且可謂在共產黨絕對支配下之陝西、甘肅，寧夏各省，現二十萬名之渝軍已完全整備包圍體勢，故僅日軍佔領下山西省之一部份，成為共產軍唯一之出路，又該問題之當事者何應欽，為著名反共派之巨頭，國共之妥協，咸認恐不可能，最近之經濟狀態，為囤積物資與投機，濫發紙幣，惡性通貨膨脹，物價暴漲，如食料被服等，較昨年三月增加十倍行市，愈趨騰貴之一途，因民衆不安，而冀望和平，於是英美蘇三國大使訪問蔣介石，發出警告，謂今後若糾紛接續不絕，則將來之援助不能保證，又同時對在重慶共產黨唯一之聯絡者周恩來，亦同樣加以警告，故渝政權內部之糾紛，使抗戰之前途愈加暗澹云

中央黨部歡宴日視察團　褚秘書長即席致歡迎詞

一時觥籌交錯賓主備極歡洽

△中央社九日南京電：日本衆議院東亞聯盟促進議員聯盟中國視察團一行二三人，由團長熊谷宜夫率領，於七日正式抵達南京，曾恭謁汪主席致敬，下午與東亞聯盟中國同志會開誠懇談，詳情已誌昨訊，茲悉八日上午九時，該團參觀國民政府，繼遊雞鳴寺，正午並出席中國國民黨中央黨部招待宴，於中央黨部，一時觥籌交錯，賓主歡談，時許，始散，並悉當晚六時，板垣中將亦設宴招待該團，又訊：中國教育建設協會以日本衆議院東亞聯盟促進議員聯盟中華民國視察團團員一行，已於日前到京，該代表團此行對於中日和平之促進，東亞聯盟之結成，其使命至為重大，且對增進兩國教育界人士之携手，關係尤巨，爰於九日中午，假上海路德瑞同學會舉行歡宴，邀請東聯中國同志會負責人，本京教育長官，及該會理監事等作陪，屆時冠蓋雲集，纖紵聯歡，定有一番盛況也

△中央社九日南京電：日衆議院東亞聯盟促進議員聯盟中國視察團抵京後，中國國民黨中央黨部特設宴招待，褚秘書長即席致歡迎詞，茲採錄如下：

褚秘書長歡迎詞全文

今天中央黨部秘書處，及組織部，社會部，宣傳部，聯合歡迎各位光臨敝國，本人謹以中央黨部秘書長之資格代表致詞，實深欣幸，總理孫中山先生是中國國民黨及中華民國之創造者，也是大亞洲主義之創造者，各位一到敝國，即往謁總理陵墓，本人表示無限感謝和敬意，於此，謹將本黨之歷史簡單向各位一說，本黨的前身，是同盟會所改組，在同盟會之前，尚有興中會，民國紀元前七年，同盟會在東京成立，此時留日學生，數達兩萬，而加入同盟會的很多，即貴國知名之士亦多，為總理贊助革命，其時本黨提倡革命的喉舌是民報，執筆為文最多而能感動各方的，即今日之汪主席，自辛亥革命武昌起義，民元一月，總理在南京成立臨時政府，同盟會始改為國民黨，等到二次革命失敗，流亡貴國的，又多是本黨優秀份子，此時政體雖改，但帝制餘孽，未曾肅清，繼之以軍閥軍僚之惡勢力，日益滋蔓，於是十三年總理又改組本黨為中國國民黨，並成立國民革命軍，十五年北伐成功，乃奠都南京，此即國民政府，但十年來，內部同志，政見多有參差，又不幸發生中日事變，直至近衛發表聲明，汪主席發表艷電，始有轉機，則和平運動業已展開，兩國朝野人士，均已具正確覺悟，從此互相提携，當能共存共榮，各位來華觀光，以促進東亞聯盟之成立，本人茲以十分敬意，代表中央黨部致其謝忱，就本黨過去之革命歷史而言，得到貴國協助很多，即今東亞聯盟，中國同志會之組織亦多屬黨員之中堅份子，今後當能互相合作，達到東亞聯盟的真正意義，[illegible]美滿之效果，[illegible]

本多大使飛返南京

呂榮寰氏定期來華

日駐美大使野村抵東京

△中央社九日南京電：日駐華大使本多熊太郎，為訪問華北各當局，幷考察一般情形，於五日上午偕同日高參事官，若杉顧問，吉野大佐等數人，由京往赴北平，在華北勾留三日，業已公畢，於八日上午四時三十分，飛抵南京，外交部長徐良，次長周隆庠，及大使館員中日長官等，到機場歡迎者達數十人，大使下機後，與歡迎者一一握手，旋即乘赴大使館休息

△中央社北京八日電：日駐華大使本多于五日來此，與中日各方面舉行懇談，幷往前綫視察，八日上午九時，偕同參事官日高顧問若杉，乘機飛返南京

△中央社九日南京電：滿洲國首任駐華大使已決定民生部大臣呂榮寰，茲據可靠方面消息，呂氏已預定本月十日，由新京首途來華履新

△中央社八日東京電：日新任駐美大使野村吉三郎大將，於上年歲終赴新京，北京，南京，及上海等地作實地視察，茲已事畢，於今日下午三時乘火車返抵此間

日銀行秉條約精神　無限制收受新法幣

渝方一部份銀行亦表示收受

△同盟社八日上海電：中央儲備銀行之新法幣，擬於二十日左右，與上海分行開幕同時，將流通於此間租界內外，觀察此間金融界商工界對新法幣之態度，咸謂日方銀行根據中日基本條約之精神，採取不惜全面支持之態度，當然無限制收受新法幣，華興商業銀行，亦採取與日方銀行同樣態度，係屬確定之事，渝方銀行根據渝政權之雜鈔收受禁止令，因收受被法律上禁止，故表面上似不收受，但據南京情報，渝方一部份銀行咸傳已表示承諾收受之意志，此間公共租界某百貨公司，亦言明收受新法幣，外國銀行方面尚未表示明確態度，但由某有力美系銀行當局宣明：「新法幣，既係中國民衆之通貨，依中國人對新法幣所採取態度如何，方決定吾人之態度」之宗旨，由此觀之，咸認中國民衆支持新法幣之態度，既成為壓倒的勝利，外人不外追隨而已。又法租界工部局當局，由現金融之實情觀之，咸認將來若對國民政府發生依存金融的事態，則必然採取承認新法幣之態度云

張仁蠡市長　抵京向中樞述職

對駐京辦事處有所指示

△中央社九日南京電：漢口市市長張仁蠡氏，上月間由日返漢後，瞬已月餘，茲為向中樞述職，請示要公，已於八日下午二時，偕同隨員數人，飛抵本京，漢市府駐京辦事處長王慶萱，及張市長友好多人，均到機場歡迎，張氏下機後，遂往旅邸，稍憩後，旋即趨車出外拜訪關係當局，幷對於市經成立之漢市府駐京辦事處，擬詳加視察，有所指示

（圖為張仁蠡市長近影）

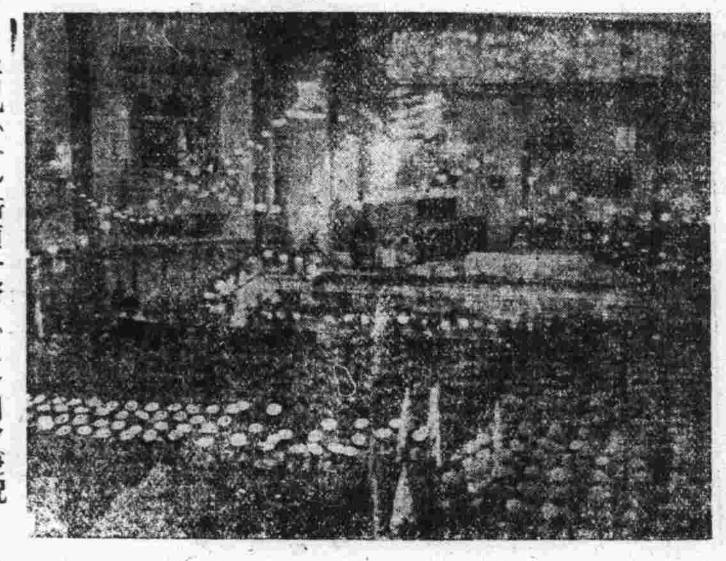

照片說明：廣州民衆慶祝中日條約之盛況（一）街頭一瞥（二）開會慶祝，

中央儲備銀行開幕典禮　日銀行界鉅子祝辭錄

△中央社九日南京電：中央儲備銀行開幕典禮時，日本駐華本多大使，津田連絡長官，敘田機關長，華興商業銀行副總裁鷲尾磯一，橫濱正金銀行上海分行經理，岸海分行經理岸浪義質，日本銀行（駐上海）參事田中守三等均有祝詞，茲譯錄於左：

駐華大使本多熊太郎

國民政府自制定並公布中央儲備銀行法，並業據此法於客歲十二月二十一日創辦中央儲備銀行，今日得告開業，在此舉行盛大之開幕典禮，本大使獲此機會，參加致賀，殊為欣快，回顧國民政府自還都以來，早圖經濟之復興，金融之健全，客歲三月間，於和平建國大綱中，規定重建國家銀行，統一幣制等，四月即設立中央銀行籌備委員會，夫經濟政策根據之國家銀行，其創立並非易事，國民政府經慎重籌備後，今日始得舉行開業之盛大典禮，和平建國政綱可謂泰半見諸完成，本大使對於國民政府此種重視經濟政策之方針，致滿腔之敬意，本大使深信國民政府所計劃之維持貨幣價值，安定金融，以至於緩和目前民之痛苦，奠定社會經濟之基礎，與其他各項政策併行，不日當可見諸實現，日本政府業與國民政府締結調整國交之基本條約，而該項條約在平等互惠有無相通之基礎下，奠定實行經濟提携之大原則，故中央儲備銀行之創辦，固為日本政府所歡迎，本大使深信本銀行之健全發達，對於中日兩國之經濟提携，共存共榮，貢獻當屬不輕，茲述所感，聊申賀意

近衛總裁等

為復興經濟，安定民生，甚至於建設東亞偉大前途，有重大關聯，而成立之中央儲備銀行業已正式揭幕營業，友邦興亞院總裁近衛文麿，總務長官荒木貞一，大藏大臣河田烈，（木內四郎）橫濱正金銀行總裁大久保利賢，台灣銀行總裁水津彌吉，理事平野藤三等，均遙致祝電，同伸慶賀，預期中行前途發展無疆

連絡長官津田靜枝

今日中央儲備銀行舉行開業典禮，得參加致賀，殊覺榮幸，客歲國民政府改組還都以來，即組織新銀行籌備委員會，經熱心之研究，從元月六日得行開業，從此中國幣制之確立，金融之復興發達，與夫民生之安定可期，誠堪慶賀，本職深願本銀行因任務之重大，而倍加努力，以收有始有終之成效，略述蕪辭，聊申賀意

華興商業銀行鷲尾副總裁

今日獲睹中央儲備銀行之開業，誠堪慶賀，鄙人殊覺欣佩，因本銀行之開業，中國金融之基礎得以確立，今後經濟，當可望其健全發展，與我華興商業銀行有密切之關係，其成立之盛舉，深覺欣幸無既，鄙人願兩行今後能以誠相待，互相提携，為中國及東亞而努力，

橫濱銀行上海分行經理岸浪義質

國民政府自客歲三月還都南京以來，晝夜孜孜，祛除萬難，努力從事於籌辦中央銀行，其間歷盡艱辛，今日得在此舉行中央儲備銀行之開業盛典，當值慶賀，夫一國國力，在於經濟之振興，而一國經濟振興之淵源，則在於幣制之確立，值茲中國經濟金融急須整備之際，中央銀行之成立，其意義可謂至深且鉅，今後民生之安定，經濟之復興，金融之調整，有厚望焉，深願本銀行體其重大之任務，認識新時代之展者，努力新中國經濟之復興，我等當竭綿力，予以協助，以完成其使命，聊申一言，以表賀意

日本銀行（駐上海）參事田中守三

今日中央儲備銀行舉行開幕盛典，鄙人得有機會參加致賀，殊為欣幸，國民政府前為確立幣制，安定金融，設置中央儲備銀行籌備委員會，經周總裁及理監事諸公，銳意進行，今日得睹開幕之盛典，殊深同慶，夫金融為經濟之動脈，通貨乃其血液，中國今後之經濟建設，所待於中央儲備銀行之健全發展者，當甚鉅大，新以提携而貢獻於東亞之共榮，茲略述蕪辭，以表賀忱

萬洋山麓大戰　楊森部被包圍

雨霧中日軍繼續進攻

▲本報特訊：日軍對據萬洋山麓既設陣地之第九戰區楊森部四川雲南軍五師，開始大掃蕩戰，八日於雨霧之中續行進攻，着着縮小包圍網，即自七日以來繼續進攻，八日進出黃岸市東方之日軍各部隊，突進黃岸市琉璃均道，黃昏進出琉璃均，又攻略通城西南八公里白米山西方陣地之岡部部隊，又繼續南進，進出陸水河岸之後，猛攻據通城西南十公里梧桐山渝軍，他方攻略通城南方六公里楊台尖，及其南方一帶之渝軍陣地，西進之日軍，八日黃昏進出楊台尖西南方四公里者臣舖之綫，將其壓迫於西北方，現正加以殲滅中，又與此呼應之另一部隊由北縣與通城之中間，壓迫當前之渝軍，至七日之戰果如次：渝軍遺棄屍體約八百具，俘虜六十名，鹵獲機關槍四挺，步槍及其他多數

滬罷工風潮頻發　孕藏危機

醫院罷工謝絕患者

△同盟社八日上海電：此間之勞資糾紛，愈益險惡，本日因公共租界電車公司職工總罷工，再隱藏昨年九月電車公共汽車職工總罷工當時之危機，即七日碼頭工人之罷工，繼續至八日，工廠，其他亦各頻頻發生罷工，商務印書館職工千名，亦有罷工之形勢，法租界最大之廣慈醫院，因職工罷工，自八日謝絕患者之入院云

舟山羣島　追剿渝軍

△同盟社九日舟山島定海電：舟山羣島自昭和十四年六月被日海軍佔領以來，於陸戰隊警備下，恢復治安，着着回復昔日之繁榮，但逃入島內內地之渝敗殘軍，最近得由象山灣方面乘小船潛入游擊隊之援助，似有蠢動之形勢，故日海軍陸戰隊宮田部隊，於海上部隊之協力下，八日開始掃蕩舟山島及其北方岱山島，猛攻渝軍據點，展開壯烈之追剿戰云

日軍在冀魯蘇　進行肅清工作

△同盟社八日濟南電，自昨年抄至新春日軍各精銳部隊在河北山東及江蘇省北部一帶之肅清工作狀況如次：

一，足立部隊，三十一日在冀南道曲周北寺頭附近，猛攻第八路軍第一百二十九師約一千名，使其向東北方潰走，渝軍遺棄屍體一五二具，鹵獲品多數

一，山崎部隊，一日攻擊在博興廣饒縣境之渝楊國天軍約一千三百名，歷五小時劇戰之後，與以致命的打擊，使其潰走

一，國井部隊，二日猛攻滕縣鄒縣縣境山寨頑強抵抗之申憲武渝軍，一舉將其潰滅

一，佐野部隊，四日在韓庄攻擊渝第五十一軍五百名，使其向東北方潰走，渝軍遺棄屍體一〇二具，鹵獲品多數

一，下村，高橋，生田，各部隊，六日獲悉新四軍一千名由碣山南方北上中，當即互相呼應，加以夾攻，在胡郢附近，徹底將其殲滅云

國民政府命令

三十年一月六日令

軍事委員會第二廳第一處第一科科長張登峯，另有任用，張登峯應免本職，此令

任命姚秉誠為軍事委員會第二廳科長，此令

任命郭伯廉張啟明為軍政部上校部附，此令

兼行政院院長汪兆銘呈，據工商部部長梅思平呈，工商部技正李嘉晉，呈請辭職，請免本職，應照准，此令

兼行政院院長汪兆銘呈，據工商部部長梅思平呈請，任命王錫賓為工商部技正，許嘉為工商部技士，金銘為工商部科員，應照准，此令

兼行政院院長汪兆銘呈，據軍政部政務次長代理部務，鮑文越呈請，任軍政部中校科員，何玉林，張維漢，為軍政部少校科員，應照准，此令

軍事委員會委員長汪兆銘呈，據兼政治訓練部部長陳公博呈，為政治訓練部中校科員張文壯，另有任用，請免本職，應照准，此令

任命張文壯為政治訓練部上校專員，此令

任命沙光為工商部部員，此令

任命徐海鐸為漢口市政府參事，此令

三十年一月七日令

軍事委員會委員長汪兆銘呈，據蘇豫邊區綏靖總司令胡毓坤呈請，任命高兆麟為蘇豫邊區綏靖總司令部軍械處少校處員，應照准，此令

三十年一月八日令

中央陸軍軍官學校武漢分校高級校官韓蘊山，周大覺，余鴻鈞，衛生科科長樊濟民，呈請辭職，上校教官傅伯良，另有任用，韓蘊山，周大覺，余鴻鈞，樊濟民，傅伯良，均應免本職，此令

任命高祚新為軍事委員會航空署上校參事，此令

泰越兩軍展開劇烈戰

老撾邊境各地發生砲戰空軍互相襲擊

越督德古發表　決抗戰到底以維正義而保領土

△同盟社九日河內電：據越軍發表稱：泰越戰鬥亘邊境全線，呈活潑化，在老撾邊境布英泰安，塔郭克，沙巴那郭托各地，發生槍砲擊戰，在柬埔寨邊境，泰軍由邊境線數處侵入，兩軍展開劇烈之戰鬥，又泰機轟炸西蘇鳳及蒙哥爾波列，對此越機大炸泰方數處云

△同盟社八日河內電：據情報稱：六日泰機十一架，空襲巴拉特，投下炸彈三十枚，又向戰地郵政局，施行機關槍掃射，又七日下午，泰機九架轟炸柬埔寨之斯敦托連，地上部隊亦亘數次攻擊沙斑那郭多北方及波瓦柏云

△中央社七日維希電：越南飛機，於四日轟炸泰領島旁東北地區後，六日晨，又以三機編隊，再度出現於島旁上空，投下四十磅炸彈，泰國空軍，爲報復起見，急襲越南空軍根據地維薩納開特地方，猛炸地上集結中之十架飛機，炸燬其八架

△又河內七日電：越南當局，六日發表泰越戰況如下：（一）泰機四日五日二日，轟炸薩班那特戰線，我方飛機爲報復起見，轟炸凱瑪拉特，（二）泰軍攻擊坡瓦貝，我方則派飛機轟炸泰領阿蘭亞坡瓦貝北方地區，發生激戰後，我方擊退泰軍，鹵獲步槍七支，（三）六日晨，泰機七架，轟炸坡瓦貝北方五十公里之西索風鎮，炸傷平民四人，我機是晨，轟炸維森城南方五十公里之泰軍前綫基地島頓，（四）巴林地區之我軍，自巴林北部國境，進攻泰領，擊潰泰軍

於七日侵入越境約三〇公里之地點，泰當局茲因前綫軍情緊張，昨日宣布南猛河以東之地域一律戒嚴

邊境泰軍施行戒嚴令

△又訊：泰軍衛破波伊伯托，七日已進入越領內三十公里，泰軍當局，因前綫擴大，自七日下午八日以後，對湄南河以東全地域，已佈告嚴令云

泰政府令法僑撤退

△中央社曼谷八日電：自泰越邊境發生衝突事件後，泰政府即令居住邊境附近之法人撤退，本月四日，泰政府復下緊急命令，禁止法國僑民，居留於曼谷及同布里兩市以外之任何地點，又突破波貝脫之泰軍，已云。

越督抨擊泰國暴行

△同盟社八日河內電：泰越糾紛日趨擴大，今日越南總督府開會時，德古總督發表強硬之決意，略謂：泰國撕毀不侵犯條約，用武力要求收回失地，實爲我人所不能默認，我人決定抗戰到底，維護正義與領土之完整，然我人仍希望兩國關係之正常化，若泰國希望和平解決，越南仍準備與之開始外交之交涉

美捲入戰渦益形顯著

拉攏歐洲各國參加反軸心國陣營　改編兩洋艦隊擴大本明年度預算

△同盟社八日紐約電：美國對歐洲各國，拉攏參加反樞軸陣營工作，强化其對英援助，同時，逐漸成爲顯著，據本日美聯社華盛頓訊：對法國與西班牙兩國，繼供給食糧，英美兩當局間，最近已成立諒解，英方爲救濟法非佔領地帶及西班牙之貧民，對由美國所運出一定限度之食糧品，似決定特別承認通過其封鎖線，又據合衆社華盛頓訊，美國咸謂對希臘，決定讓與陸軍機約一百架，此等之情報，顯示英美兩國努力欲使弗朗哥維希兩政府脫離樞軸方面，各方面均甚注目云

改編兩洋艦隊　對遠東未增强

△同盟社八日華盛頓電：美海軍自二月一日起，決定改編大西洋，太平洋，亞細亞三大艦隊，諾克海軍部長本日宣明謂：「美海軍自二月一日起，改編大西洋，太平洋，亞細亞三艦隊，決定立即加以實施」云，該改編將從來在哨戒艦隊地位之大西洋艦隊及亞細亞戰隊各昇爲艦隊，三艦隊均暫時保持在所定水域之現勢力，諾克部長言明之內容如次：

一，大西洋艦隊以現在大西洋哨戒艦隊殘存之約一百二十五艘充當之

一，亞細亞艦隊以現在遠東水域之亞細亞戰隊充當之

一，太平洋艦隊，以現在夏威夷之艦隊充當之

一，三艦隊總司令官，任命現巡洋艦戰隊司令官哈茲班德，金默魯海軍少將，金默魯少將同時兼任太平洋艦隊司令官

一，現聯合艦隊司令官李赤德生提督轉任某要職

一，大西洋艦隊司令官以現大西洋哨戒艦艇司令官恩朗斯托金格海軍少將昇任

一，亞細亞艦隊司令官以現亞細亞戰隊司令官哈德提督昇任之，以上均於二月一日任命，又關於該改編，諾克部長以此爲前題，謂係適應現實情勢所編成，與記者團一問一答如次：

問：美海軍有增强亞細亞艦隊之意見乎？答：暫時未加考慮，目前不變與大西洋艦隊之現有勢力：問：停止在太平洋之春季演習，仍無變更乎？答：不變，又諾克部長作爲個人的意見談稱：余今後無再將驅逐艦讓給英國之意見，否則顯著阻礙美艦隊之勢力云

羅斯福向議會提明年度預算

△中央社華盛頓八日電：美總統羅斯福六日在議會宣讀一般咨文後，繼又于本日正午，向議會提出總額達一百七十五億美元之明年度預算咨文，羅氏稱：本年度預算，係以實現美國空前之國防計劃爲目的，此項大計劃，不僅爲防衛美國，且有擴大之爲民主主義自身全面防衛之用意，並闡明下列數點：一，美陸軍準備建設有最新式裝備之三百四十萬常備軍：二，海軍準備，繼續建造世界最強艦隊，及增加倍額兵員。三，陸海軍均準備擴大，增加航空勢力。四，大擴充軍需生產。五，四十，四十一，四十二，三[illegible]劃之實際支出，至過二百五十億美元。六，爲援助刻在抵抗侵略之外國起見，支出有超過預算以上。七，本年度總預算中，有百分之六十二，卽百十億美元，係充作國防計劃之支出，但結果將膨脹至若何程度，則未可預卜。

△同盟社八日華盛頓電：本日在豫算教書所發表明年度歲出入額，其內容與本年度比較如次：（單位百萬美元）

明年及本年度歲出入總比較

	明年度	本年度
歲入		
總歲入	八九七一	七六五三
純歲入	八二七五	七〇一二
國稅收入	八五〇〇	六八一〇
關稅收入	二九五	三〇二
歲出		
總歲出	一七四八五	一三二〇二
（扣除減債基金挪入額）		
純歲出	九二一〇	六一八九
各省預算	九五六	九六五
一般公共事業費	五〇二	五七〇
國防費	一〇八一一	六四六三
海軍費	三四四七	二一三六
陸軍費	五九五六	三八四五
其他	四〇七	三八一
追加	一〇〇〇	一〇〇〇
大戰出征軍人費	五六四	五六〇
農林救濟費	一〇六一	一〇六〇
青年訓練費	三六二	三六〇
社會保險費	四六二	四三〇
失業救濟費	一〇三四	一五〇一
公債利息費	一二二五	一一〇〇

太平洋占鉅額　明年海軍預算

△同盟社八日華盛頓電：明年度美海軍豫算，本日於羅斯福總統之豫算教書發表，爲三十四萬萬四千七百萬美元（日金概算一百四十七萬萬圓）其中太平洋諸島關係之防備强化費，總額達一千八百二十五萬美元，其內容如次：（單位千美元）

一，以眞珠灣爲主，夏威夷島之軍事的及汎軍事的工程費一二七九八

一，建設加姆島之道路，及水上機升降設施擴張費一四三七

一，沙摩亞島水上機格納庫建設費七四二

一，荷朗加波（菲律賓羣島）海軍基地修築費一五〇

一，以高查克西托卡爲中心之阿拉斯加海軍基地設施擴張費二七四八

△△△……

荷印抗日份子被捕　當局將加以嚴重處罰

△中央社巴達維亞七日電：上年十一月二十四日荷蘭東印度朋登地方，發生日本國旗被焚事件後，日方官憲，卽向荷印當局提出嚴重抗議，要求逮捕犯人，昨日荷印當局，已將關事之荷蘭兵拘捕，據該兵自供，因一時酒醉，乃犯此暴行，聞荷印當局，將加以嚴重處罰

英屬島官憲扣留日郵船

△中央社哈密爾敦六日電：柏慕達島日郵船德爾班丸，於去年十月十七日，由里斯本赴紐約途次，駛入柏慕達島之哈密爾敦港，受英官憲檢查，絲及茶等（一六〇〇噸）貨物均被扣留，其後，在英檢查場檢討，對決定採取扣留手續，又布告稱：所有外籍貨物，或有利害關係者，限於十二月三十日起，三十日以內，向該檢查場提出申請

僑民歸國　美輪由日載運

△中央社八日神戶電：載遠東方面二百六十餘名僑民歸國之美輪披亞士號，已於今晨離此，駛回祖國，以居住於馬尼刺爲多，計香港，及上海之婦孺，共美僑八百，此外並有馬尼刺艦隊人員之家族多人，亦乘此輪撤退歸國

天津盛錫福帽廠　漢口發行所　漢正街石碼頭

呢帽最全　定價特廉　管保比較　不賠退錢

華德普生先生大貢獻

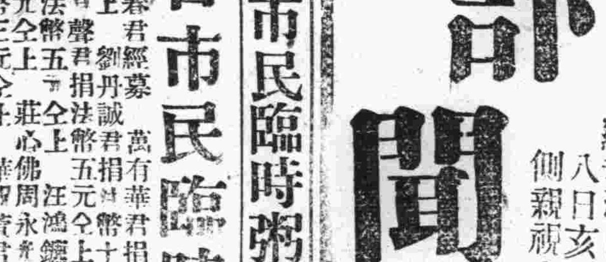

舒春松啟事

鄙人自置民權路二一六號及打銅街一八號房屋共兩棟契約土地執照事變時存放四明銀行第五七九號保險箱除申請登記外特此聲明

漢口市政府社會局公告

查軍用徵收滑坡路一帶拆遷民房人口遷移發給補償費一案，經呈奉市政府核准，業經本局查明應發各戶人口遷移拆遷各費在卷。茲查李源茂一戶，據報本人係艾姓之子，現已回宗，並由乃父艾與發登載大楚報聲明回宗，一切產權，交伊子李源茂掌管，且又提出艾姓上代產契爲據，特此公告，倘對於李源茂名下應領拆遷房屋費有異議者，應於公告之翌日起，限一個月內，來局聲明理由，附具證明，以憑核辦。若無人提出異議，一經逾限，本局卽憑保結，照案給領，特此公告。

局長徐養之

中華民國三十年一月　日

（計開）

戶名	地址	人口遷移費	房屋拆遷費	應領金額
李源茂	滑坡路卅一二號	二十八元	一千二百元	一千二百二十八元正

漢口市民臨時粥廠籌備處收到捐款第卅一批報告

楊又春君捐法幣五十元自捐　華漁史君捐法幣二十元　楊又春君經募　萬有華君捐法幣十元全上　郭壽民君捐法幣十元全上　盧重年君捐法幣十元全上　王宗仁君捐法幣十元全上　鄭月波君捐法幣五元全上　劉丹誠君捐法幣十元全上　般裕三君捐法幣廿元全上　劉燮丞君捐法幣十元全上　鄭于九君捐法幣十元全上　李雲程君捐法幣十元全上　山有聲君捐法幣五元全上　鄧永君捐法幣五元全上　李璞牛君捐法幣五元全上　姜羽聲君捐法幣五元全上　章余城君捐法幣五元全上　張孝豐君捐法幣五元全上　汪鴻鑣君捐法幣五元全上　邱一鳴君捐法幣五元全上　周金聲君捐法幣五元全上　章志遠君捐法幣五元全上　胡際風君捐法幣五元全上　莊心佛周永[illegible]君捐法幣四元全上　高雲馳君捐法幣三元全上　朱興堯君捐法幣三元全上　夏錫順夏永勤君捐法幣三元全上　劉綱君捐法幣三元全上　華祿賞君捐法幣三元全上　鏤葆焦君捐法幣三元全上　周鍾岐周念祖君捐法幣三元全上　吳平君捐法幣二元全上　陸麟君捐法幣二元全上　何恭安君捐法幣二元全上　宋錦秀君捐法幣二元全上　李慶均君捐法幣二元全上　李傩熙君捐法幣二元全上　賴家浩君捐法幣二元全上　程華欽君捐法幣二元全上　石懷卿君捐法幣二元全上　閻金奎君捐法幣二元全上　蔡炎蓀君捐法幣二元全上　王仲鑲君捐法幣二元全上　王子吉君捐法幣二元全上　管酉甫君捐法幣二元全上　吳勗周君捐法幣二元全上　王鑽君捐法幣二元全上　劉和濤君捐法幣二元全上　鄭昌明君捐法幣二元全上　[illegible]子白君捐法幣二元全上　二十九年十二月八日第三十一批收到捐款法幣二百八十三元正　連前第一批至三十一批總共收到捐款法幣五萬二千三百二十二元正

漢口市民臨時粥廠籌備處收到捐款合計

截至卅年元月七日止總共

法幣十八萬八千一百九十元、六角正　日幣七百十七元二角正

訃聞

不孝傳懿侍奉無狀禍延

顯考漢口市政府參事慰曾府君慟於中華民國二十九年歲次庚辰十二月十六日即夏曆十一月十八日亥時疾終漢寓正寢距生於前清光緒十年甲申九月十四日亥時享年五十有七不孝等隨侍在側親視含殮遵禮成服擇期扶柩回北京寄籍安葬新塋在明

年戚世寅學族誼　諒蒙矜恤哀此訃

謹擇於三十年一月十日家奠　十一日領帖

慈命稱哀　孤哀子傳懿　女林　泣血稽顙

護喪祖免叔世壽拭淚頓首

喪居漢口特二區落迦碑路九號

設奠漢口府東一路廣前街修心堂

族繁不及備載

立成益記布店緊要啟事

敬者本店自開幕以來對於各往來均係現錢交易雙方蓋印爲憑卽有少數本票已於國曆二十九年十二月三十一號止一律如數兌清嗣後絕無分文本票在外恐未週知特此登報聲明

美商聯邦商業有限公司　瑞商瑞生洋行　啟事

啟者聯邦商業有限公司所開設之特三區江邊十一號A字堆棧及阜昌街維多利記念堂B字堆棧於西曆一九四零年十二月卅一日停止營業基於雙方簽立之合同由瑞生洋行接受繼續營業所有在前開聯邦公司堆棧內存貨之客戶務請於西曆一九四一年一月卅一日以前持單前來付清所欠聯邦公司棧租等項後換取瑞生洋行棧單以清手續特此登報聲明此啟

美商聯邦商業有限公司　瑞商瑞生洋行

浙江同豐泰參號啟事

本號開設漢口新碼頭上首正街歷已多年因前年事變房屋被焚暫遷移本市法租界德興里口街面照常營業只此一家並無分出凡蒙各界惠顧幸請認明同豐泰三字庶不致誤

漢上最高消閒勝地

新雅酥室　今天開幕

八大特色

新穎裝飾　電氣設備　港粵名廳　精製美點　特色雅座　香樂溫馨　價目便宜　招待週到

本室爲漢上人士之需要經數月之籌劃耗資數萬始克完成爲漢上茶酒室放萬丈之光輝除各種嘗彩等等漏齊專門經濟小吃公餘之暇與勝友品茗小坐誠爲無上之勝地也

開幕特請　華香琳小姐　姚妮娜小姐　剪彩

敬備茗點　歡迎各界參觀指導

特二區三教街五十七號

浙江老天寶銀樓啟事

本樓自前清同治年間開設漢市黃陂街及漢口江漢路以迄現在法租界德興里口數十餘年保存業務上向有信譽担負出品之回換責任[illegible]支店事變以還仿冒日滋[illegible]時之利不顧商業[illegible]與顧客交易其實貨[illegible]

營業地址法租界德興里口

情盧漫話

誤會

情聖

在男女之中誤會的地方太多了！不論是愛人或是夫妻，常常為許多誤會了的地方而糾纏着，有時結果很可笑，有時會弄成很嚴重。

年輕的人，對於異性不能明瞭，所以誤會的地方極多，常有許多年青男子，從未接觸過異性——或許接觸過，但是極無經驗——偶然有女子向他略作善意的表示——甚至她這種表示是無意中做出來的——而這位少年却誤會了，以為她是垂青於他，心襟開闊者尚可以把握，如果是位認眞的青年，則他必致廢食忘寢的入了迷，以為那女子確是有意於他，其實他在這裏拚命的單戀，而那女子却連覺也不會覺得，這位少年如果因為這個而犧牲了什麼，豈不太寃枉了！

少女也是如此，有些天眞未鑿的少女，裝滿了崇拜英雄的思想，如果看見某位男子十分出風頭，或有一點合於她理想的典型，於是她便會在心中深深的刻上一個印子，假使這男子無意中對她有一點什麼表示，她更會茶思飯想，寢寐難忘，像這種誤會，等到將來——他——她自己明白過來，未嘗不認為那種舉動為幼稚可笑，可是在當時誤會了的時候，誰也勸不清他們，這種誤會，說可笑確很可笑，說嚴重但也確有時會很嚴重，尤其風騷的女人，專愛戲弄初涉情場的少年為樂，設若這少年誤會得太利害了，有時竟會犧牲性命，這豈不很嚴重嗎？

青年男女在初次接觸異性的時候，自知毫無經驗，便不可冒昧從事，要仔細認定了才可以進行，有許多久涉情場頗有經驗的人都會發生很可笑的誤會，何況初涉，所以青年男女寧可以別人對自己有意而誤會是假的，萬不可以假誤會成為眞的！來自取煩惱！

—待續—

小新聞

苦笑

意軍飛機，最近因為戰事猛炸，塞華沙漠田，在該地發現一古代廟宇的廢墟，該廢墟是考古家曾費了長時間而不能找到的歷史古跡，該廢墟裡並且有很多的影像，世界著名的亞蒙神殿也在這沙漠田裏頭發見了，現在各國考古學家將冒險到現地去考察，

徵求對聯

校書爭芳　才士鬥智

三天的校書羣芳會，姊妹花門艶爭芳，顚倒幾許衆生，拯救多少災黎，現在巳經功德圓滿，市民粥廠辦事處幷且將訂於本月十五日擇優給獎，本刊現為提起讀者興趣，並且為紀念此次盛會，特徵求羣芳對聯，分「嵌字格」與「分詠格」兩種，長短不拘，以典雅貼切為原則，自即日起至十二日截止，計分三等，一等一人贈閱本報三月，二等一人贈閱本報兩月，三等一人贈閱本報一月，亟盼倚馬才人，洋場博士，共襄盛舉。附羣芳名單。

一，大寶貝。二，胡好妹。三，胡美秀。四，小天紅。五，巧　雲。六，小宜寶。七，邱情弟。八，金湘娥。九，馮菊英。十，胡小妹。十一，九歲紅。

宇宙風

博士

△前夜我到世界看了一看賑災戲，且談當時情況，

△觀衆既多，票友也賣勁，有錢出錢，有力出力，這裏是作到了！

△我看了半天戲，可惜外行，我很不明白古時候人的鬍鬚何以會那麼長！

△×××來了，跟着一高一矮兩個義務鏢師，誰多看她一眼這兩位恨不得把她擱在懷裏，兩個鏢師滿臉貼金，這是修來的，我很羨慕。

△頭髮長了，打算剃頭，到法界×××去理髮，剛坐下，三號理髮匠給我披上白袍，來了一位姑娘，指名要三號，把我這個給耍跑了！另換了一個！

△我從前理髮也「選號」，可惜我那「號」到重慶去了，我不能從一而終，現在只好打點零食！

△我頭上越癢的地方他越不搔，偏搔我不癢的地方，不知是怎麼個德兒！

△一聽，三號跟那位姑娘大說大樂！

△我一想，難怪常聽見理髮師有桃色事件啦！

△一早看見一位先生死了，送上載貨汽車，不少女人哭，今天諸事不宜，照說也不宜死，可是他死了！

△將來誰都得死，這有什麼可說的呢！

記世界戲院七日之票戲

寥若

月之七日，漢市票界假世界戲院為市民粥廠募捐公演，筆者因事入場較遲，掃松已成尾聲，飾張廣才者為老票友陶楚伯君，扮像蒼老，歌喉高亢，念白及表情均臻化境，聞聽蔡伯階為官入贅時之一種義情填胸之表情極佳，愈唱愈高而不覺吃力，的是老手，此戲在漢票界中可稱空前佳劇，次為劉纘周君之上天台，唱宗菊朋，句句討彩，襯以琴票褚師言之胡琴，更收牡丹綠葉之效，李雨亭君之姚剛，台步及表情極佳，惜喉嚨較低，然韻味雋永，飾姚剛之王華定君，即前次演托兆之『標準七郎』，此次未能展其所長，琴聲過低，僅算配演而已，下為鴻鸞禧，小生彭正源君，扮相風流，不似乞兒，但念做及表情均佳，為漢票之風頭角色，玉奴為陳喟然君，京白流麗，眼風靈活，揣摩小家女對於『愛』的天眞及嬌羞無微不至，陳君於此戲中之最惹人注意者，為一雙『三寸金蓮』按武漢票友旦角之能踏蹺者，昔有南鐵生，孫世馨，及朱小秋等，均巳離漢，今日則祇見陳君一人，尚未多睹也，丑票周君職夫，為漢票中之『馬富祿』，可稱一絕，手眼及唸做，無一處不抓住觀衆，當晚於戲中串演大鼓數段，描寫施粥義務戲，可稱就地取材，獲得彩聲不少，大軸全部珠砂痣，老票友李李叟飾韓員外，以六十花甲之年居然勝任，自是老乎，旦角李邦燦君台風秀麗，歌如空谷鶯鳴，所惜不善表情，吳君之幹之吳惠泉，身段靈活，唱聲高低運用自如，謂為票界之硬裏子，非虛語也，老旦葉元富君，台步活似太婆身份，所唱三眼及元板高上入雲，全摸李多奎，小客串為老票陳潔如之公子，天資聰慧，家學淵源，自非凡品，身段及表情如再能過細，則更生色矣，又當晚合劇之龍套班底，均為名票串演，其合作之精神，可見一斑。

鷄肋錄

我也來談談文學

鶴野（續）

二，剪裁：有了題材要想把它整理起來做成一篇作品，自然要加以剪裁。不然，那只是新聞記者的紀錄，或宋人的語錄了。比方一個木匠得到一株整樹，要想把它造成一張桌子，先便要把這株樹鋸成數段，那鋸剩的歪曲的小木和木屑，固應毫不顧惜地將它拋去。就是鋸下來的木料，也須看那一方可作桌面，那一塊可作抽屜，那一根可為桌脚，以及如何門笱，如何接縫，如何鑲邊，如何轉脚，都要事先加以考慮，否則必致臨時手忙脚亂。作家對于題材的剪裁，也就和木匠鋸木的手法完全相同，總須適合分寸，最忌的是把一篇很好的題材弄成五馬分屍，那就糟到底了！

請領稿費

趣味與娛樂　鶴，金鈴，苦笑，金戈，平江，老生，錚，春子，彥華，濬，彬彬，漢生，厚德，莊，壽康，麗裴，鳳君，艾榮，麗卿，桂林，影呆，炳，漂泊客，吳清，天牌，介廉，惲華，梅燕。

社會服務　儂，天然，倘文，朱我樵，徬徨，欽一，瑜瑤，以上投稿諸君，請自即日起攜章來本報會計室領取稿費！

—編者—

△△△○○○
△△△○○○

長篇社會言情小說　情海微瀾

長恨樓主　（163）

第五章　嘆薄命孝女悲絕路

這幾句話一說，把月華也氣極了，便道：「你是說話還是放屁，快三十歲的人，簡直白活了，怎能這樣侮辱人？不要看人好欺侮便這樣逼人太甚」，正明向他姊姊撇嘴道：「哼！妳知道什麼？少說點吧，妳怎麼不回去住去」？這一句話把月華的肺幾乎氣炸了，便把陳氏一拉道：「娘，走，不用再理這個畜牲，隨他去好了」，陳氏雖想搭腔，却被月華拉得脚不點地的走了！原來月華因為丈夫不好，故此常川的住在娘家，今天正明一說，把她的心戳傷了，故此氣得立刻就走，眉娘瞧陳氏月華走了，一句話也不說，便清東西，正明坐在椅子上生氣，嘴裏叨叨的亂罵，眉娘不去理他，等清得差不多了，便一起放好，向正明道：「我現在去拿錢去，拿來了咱們好離好散，找個律師證明一下，便什麼都妥了」！正明盛氣答道：「妳去吧，我等着妳」，眉娘衣服也不換，就是隨身衣服，脂粉不施，便到綺華這裏來，焉知走到半路上便遇見綺華青君這幫人了，當時她將經過情形向綺華一說，說到借錢時，自己覺得很難為情，綺華倒不覺得她無聊，反而慨然道：「妳現在處在這種環境裏，我是應當助妳的，不過我身上沒帶那麼些錢，妳又等用，我和妳回去取讓他們等却又難為情」，說着想了一想道：「有主意了，妳等一下」，說着便向青君等走來，向他們湊了一百五十元，拿來交給眉娘道：「和他們湊了一百五十元，妳先拿去吧，什麼時候再用，再來找我好了」，眉娘接了錢道：「太難為情了，還害得妳去找他們」，綺華道：「他們都是我很好的朋友，幷無關係」，眉娘便告辭道：「對不起，躭誤妳半天時候，再會吧，謝謝妳」，綺華道：「妳將來怎麼樣，希望妳告訴我一聲」，眉娘答應着去了，這且放下不提，再說綺華向大家說到這裏便道：「我看了她的事，眞有點嘆天道不公，照說她是個很孝的女子，便不應當讓她有這樣的遭遇，偏偏什麼厄運她都碰上了，父母雙亡，環境又不好，嫁個男人又是這樣的，有個愛人又嫁不成，這種遭遇夠多可憐，偏都叫她遇見了，眞不可解」，她這件事一說，把大家都聽呆了，現在聽她這樣一說，衆人才算又恢復了原狀！

義務廣告

（一）本欄廣告概不收費，（二）性質以交換，尋人，徵友，求職，出讓，徵求為限（三）字數以五十字為限（四）來件請書明義務廣告

求職

△某君工高畢業，曾任初中數學教員有年，並經省教廳中學教員登記合格，現願教授補習，其學科為古文左傳幼學四書尺牘代數幾何算術並教珠算，欲補習者，學費時間面議，請至新民巷二號應益公棧與陳君晤面洽。

△某君國立名大學畢業，曾任大學講師，及中學教師有年，現願在家中教授青年學生，其科目為微積分解析幾何大代數三角算術理化等科，有志學習者請至特二區楚善里八號與潘君接洽可也。

尋人

△郭翰園兄鑒：弟去秋來漢，寓生成南里六十六號樓上，多處詢訪，不悉兄現居何處，盼即示悉。　弟王吉丞又名載陽手啓

△胡業朗君鑒：不幸分別，瞬經四載，離索之思，無時或已，吾現有職，生活尙佳，望君見報，速至本市同豐里十五號　陳友萍啟

△浦湘雲姊鑒：自滬握別，已年餘，斷絕音書亦十月，念甚。見信請即來書至：上海法界盧家灣法商電車公司車務處結帳間盧頌平君轉交李倘魯收為要，幷示通訊處。　弟李倘魯

△袁玉福先生鑒：自滬陷以還，未曾晤談，思念之殷，管城難罄，今由申回漢，有要事接洽，乞見報後，速至武昌興亞路一七三號一敘為盼。　謝潔萍啟

徵求

△茲有武昌某學校願出高價徵求舊風琴數架，破壞者亦可，如有出讓者，請函漢口三德里七十三號賀君轉可也。

△某蜂塲擬徵求養蜂職工及練習生，條件函商，以具有相當經驗或熱忱農村實業能勤苦耐勞忠實負責者為合，應徵請詳函履歷意見附照片，寄團風本鎮太和號轉。

△茲擬招請善煑中西茶點廚司一名，待遇從優，願就者務於每日午前十時至午後四時至本社廣告課李君面洽可也。

出讓

△某君有商務出版之中國文化史一部，計十有餘冊，稍壞，內容完整，願廉價出讓，如需要者，請至新民巷二號與楊少卿君面洽。

△敝友某君，有手持水平儀二只及中國文化史一部、計有十餘冊，如需要者，廉價出讓，請至石碼頭新民巷六號楊少卿面洽。

△鄂人置有「中華書局」出品八成新之「三用油印機」一具，如要者，現願賤價出讓，請函特三區四碼頭第五十一號或請面洽均可。

遺失聲明

長厚堂自置大小房屋三棟地名小火路前面二棟22 24後面一棟二十號茲事變契約地收概□遺失遵章請保向房地清理委員會登記特此聲明　徐長厚堂啟

遺失聲明

茲因原有坐落漢口戲子街第一四四號房地契約執照等件在事變時遺失特此聲明作廢　張蘇壽堂即張高氏啓

浙寧大雅酒樓

開設法界德興里口　代售邵萬生黃蜆螺　邊爐上市　應時海鮮　各色煖鍋　衛生和菜　承辦延席　寧式味口

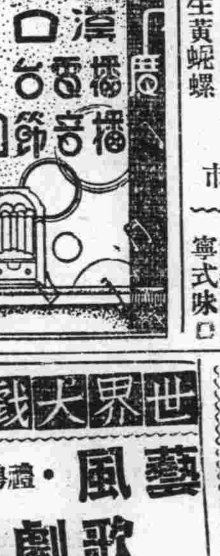

漢口播音台節目

一月十日（星期五）　呼號KOJD週率1010KC

（播音時刻新鐘）	發局播音事項	題目或劇目
下午		
〇，三〇	漢口 唱片	
〇，四五	報告新聞	（日語）
一，〇〇	唱片 西樂	
一，二八	時報	（一時三十分）
一，三一	經濟新聞	
一，三五	報告新聞	（華語）
一，四五	唱片	京戲「打漁殺家」
六，〇〇	家庭節目	
七，〇〇	報告新聞	（日語）
七，一五	唱片	
八，〇一	報告新聞	（華語）
八，三〇	唱片	歌曲「南洋佳偶」
八，四〇	佈告	
九，〇〇	漢口 唱片	（西樂）
十，〇〇	報告新聞	（華語）
預告節目		（華語）

京蘇大鴻春酒樓特別啓事

敬啓者本樓自前月不幸遭堂倒營業中輟現由工務局監督房東新購堅實樑柱偃工建築已經完成此後本樓負責可保無虞年前十二月拾九日恢復營業更添備多令餚品火鍋邊爐無不物美可口凡我惠顧諸君請來嘗試無任歡迎之至

新雅茶酒室 BAR

本室為酬答武漢各界起見特由港粵聘請名厨調和美味粵餐各種茶點禮意蠢有裝璜宏富電氣設備男女侍役殷勤招待承蒙惠顧無任歡迎　地址：三教街五七號

東亞舞廳

高級社交場　漢口兩儀街二四號　電話二二七九二號

中華區唯一大戲院　正義　黃金大戲院

院址漢正街沈家廟上首　時間 二點鐘 四點鐘 七點鐘 九點鐘　票價 一律六角

再接再厲　今天日夜貢獻　主演李麗華　三笑姻緣　下期開映（黑天堂）　每逢星期日加映早場

世界大戲院

敦聘　藝風歌劇團　△今天日夜獻演△　李琳琳主演（熱情香艷）　播音台大血案（奇情緊張）

呂欽使街　維多利

【今天三場】　喬納 潘 主演　談情愛新巨型片　飛來艷遇　擒賊追報戰　劇情趣妙令人笑聲　本院為漢口平民化戲院

明星

院內熱氣汀滿場溫暖　（袁美雲）生平第一次古裝片　梅熹 韓蘭根 童月娟　雙珠鳳（下集）（大團圓）　三審楊虎[?] 沉寃大白　注意今日價目一律減低

中央

美高梅出品　勞來 哈台　兩位滑稽寶貝　一對快樂天使　怕老婆　時間 三時一刻 七時 九時　下期准演（浮生若夢）十名片之一

新市場大舞臺

馬艷儂 筱奎官 閻正明 李淑堂 雪艷香 謝小天

（今夜准演）　三俠劍　二十本　（新舞台漢戲）　大和尚 牡丹花 七齡童　電影（紅蓮寺）

長樂大戲院

重金禮聘　現代漢劇社　雲蝴蝶 陳春芳 朱洪壽　陳梅芳 劉振仙 王順娥 黃菇寶 鳴振

（日戲）雷神洞 二堂審 小五台 尼姑下山 渡陰平 罵祖廟　（夜戲）三本 穆桂英

票價五角完全平民化

漢口大舞臺

薛美玉 劉韻峯 汪夢蘭 徐鴻培 白雲亭 劉湘文 范叔年

（今晚准演）　啼笑因緣　（各界來函續演兩夕）　後集十五日公演

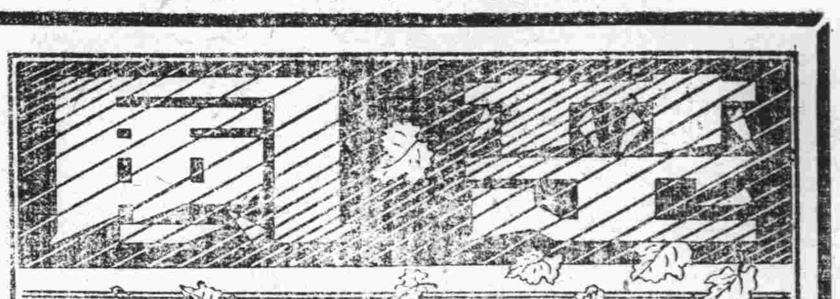

那一天

蘊卓

那一天，我記得，是刮風的日子。

北風吹得大地愁慘慘地，捏在厚呢大衣的皮領裡的人面，說像鋒利的刀一樣刮得刺痛，於是帽沿更捺下一點，遮住了眼睛，白色的霧從口裏噴出，那裏現出了一幅有着熊熊的火焰的火爐，烙舌美麗地閃着紅光，鼻子也透紅了，人面快樂地笑了起來。

脚下躺着的人，隨着大風旋出了幾句乞憐的話聲，却低低地從衣領邊飄過，人面磨擦着，只有溫暖，美麗的記憶浮動蕩漾，彷彿風裏也感到寒凜的顫抖，躺在北風裏的人愕然了：「他還冷麼？」希冀的嘆息又在風裏輕輕的消失了！

那一天，我記得，雨潤濕了好看的綠亮亮的冬青圍！

街裏有人指點，那是多清新美麗的呢，雨水洗淨了的一番景色，待雨變得像細細的牛毛樣時，該去欣賞一下了，年青的小姐，哼哼唧唧地唱起來了！

夜色將暮，街頭的燈在雨中亮了，屋裏飄起了琴聲，抑揚，悠越，旋繞着快活的年青人！

悽慘的胡琴聲越過屋脊，聲音是顫抖的，齊唱的垂着淚眼失望地呼嗚着。

「姐姐！那調子怪好聽的，唱得好玩的麼？」

可是，這女孩子看見濕透了的憔悴疲軟的影子沒有呢？怪天真的快樂，包圍着女孩子不知復有窮苦事！

那一天，我記得，怪暢快的晴天！

汽車匆忙地馳過了一個老年人，那老人的竹根子也同樣被軋扁了，「看什麼呀！」一陣吆喝，因為一些人在看着汽車立刻就消失在油烟裏了的後影。

血泊裡的老人不能有不平，他苦笑地攣痙着，竹根子的命運也太慘了，可是不會有人想：「怎麼他沒有精緻好看的拐杖？」但是，的確有人說：

「看那汽車飛快的跑過去，着實有點威風！」

「是有儀的人呵！」

立刻都充滿了艷羨的笑，沒有人嘆老人無辜的死去。那老人沒有子女，也沒有家！

那一天，我不能忘記，多少日子裏，有多少平凡的事，可是，我都忘不了！

「那一天，……」

我能再說什麼呢？

怎樣嚴肅自己的生活

彭琪

每日在矛盾的生活方式下苟延下去，苦惱便不覺愈加愈深，譬如陷在泥淖裏，掙扎不易，現在，差不多祇有喘息的分兒了！

有人說人生原就是矛盾的交織，可是我不同，知道矛盾，不安於矛盾，偏要想矛盾的所以然，甚至想勉強使自己的生活減少矛盾性，終於，愈陷愈深，這是多麼令人哭笑不得的事。

在日記上，我這樣寫着：「計劃完全給臨時的衝動打破了，像早起，早睡的決心，已不知下了若干次，却總是為了貪戀冬日床上的溫暖之感，和為了要趁機看一點書，這樣，我便全部忘不顧忌地將原來的決心推翻！」於是，我的精神便變得恍惚不定，有時感到有一些事沒有做完，有時忽然覺得忘掉了什麼？不安的情緒常常苦惱着自己，我真沒有力量可以使自己的意識不模糊下去。

我不能向誰訴苦，但却有着不可再忍的抑悶，無時我不在想着：怎樣嚴肅自己的生活。而無時我不在浪漫，墮落，紊亂中。

永遠什麼都是矛盾的，各種不同的思想在激鬥着，却終於給模糊不明的意識誘惑住了，苟安於一時的愉快，盡量地享樂，這樣的日子中，從沒有一個明天！

走在生活的小路上，我想起了那平坦的舒適，給自己改換一個生活環境吧！我常常這樣向自己要求着，可是，我能給自己一點點輕微的安慰麼？

怎樣嚴肅自己的生活？正是第三十幾次的感覺到的難題了，來回地在苦悶裡徘徊着，誰給我一個好好的解答呢？

當然我亦有一個假想，在一間比較寬暢的屋子裏，不受外界任何擾攘，一個新的環境，才可以變換一個新的嚴肅的生活方式，我堅決地這樣相信。

但是，事實能給我幾分希望呢！

流浪人在街頭

蕪野

夜，輕飄飄地。

我走過了一條長長的小巷。沒有人聲，野犬吠着。

像有一個明晰的幻象，恐怖，獰惡，於是，我向前疾走着，一片黑影，我懷疑却步，原來是一個垃圾桶，霉爛的腐臭，飄散着飄散着，我笑了，但又立掩住鼻子走去，向那兒呢，我徬徨了！

大街猶有燈火，恐怖退却了，閒步着，人亦稀疏，用微怯的眼光看警察，悄悄掩過他背後，滑過去，我又有了僥倖的歡喜。

「我不可以公然地走着麼？」可是我自知襤褸，雖則我有自信，却也易於啓疑，夜，不容我坦然徘徊。

走在小巷，有黑暗的恐怖，走在大街，我太渺小了，什麼不可以挪揄我，憤怒的火從己熄滅，還剩着赧的意識讓我俯拾踏了泥濘的破梳。

沒有歸宿，我想徘徊一夜，可是，尷尬的神情，我自己有了一些微微的不安了！

我即使昂藏起來，說我別無他意，只是想在街頭消磨一個長夜，這事情有誰樂過，有誰深信？

窮苦，流浪，永不能給自己作人格的保證，我也曾用滿懷疑的眼光掃向無告的年青流浪者。

有一年，我記得，那是孩子的時候，看見一個乞丐，我拉着爸的衣襟說：「賊！」

「賊！」一個隨便的侮辱名詞嗎？我現在不期然地紅了臉，雙頰熱烘烘地，彷彿當時那個乞丐，有憤怒的焰射出來，然而分辯不是會更被人鄙夷！

永遠窮人該都是被人鄙夷的！

風

沉石

我想想要尋找一個失去的東西，是一個夢，一片煙霧，一刹那的音樂，然而我却尋到一個失望。

有一天，我投在一個陌生的房間裡，感覺到嚴肅與恐怖，夜，裝飾了我的懦弱，然而我到底倒頭睡着了，隱約間是做了一個夢。

我又着意想想我自己的悲哀，儼然第六感的襲來，太神秘了，神秘的使我朦朧，要說演是悲哀呢，那才怪！

記得在一個清晨，我看見一個孤獨的少女，飄着白衣裳走過去了，我突然返身闔門，屋裏的她問我，我却打哈哈，她就不高興了，我這才又想着剛才的白衣少女，敢情是死去的「芳」的魂靈，怎的一飄忽就不見了！

什麼事打不動我的心，因為男子的心是鐵做的，從陌生的房間裡做了一個奇異的夢之後，為啥又在另一天的清晨看見了白衣女郎，這我不能解釋，我說不像那麼一回事，又有什麼悲哀呢，心，鐵？

倒底還是自己糟，失望叫我楞住了，它又不准我問，即使問也闖不出頭緒來，還是低頭承認，如果再不允許我低頭數，數地下的塵粒，我祇有抬起頭來，今天天氣好，哈哈哈！

昨天她忽然對我說，陌生房間的舊主人回來了，再想想睡，我聽了真發笑，好大的事，少做個把夢罷了！

這煞着，自己忽然偉大了，偉大的駭人！不常久的，裝着那副怪樣怪樣有屁用，何況證明就追蹤而來，她彈鋼琴，却是一個夜晚，我聽呀聽的突然起身向外跑，她隔着窗簾發急喊：

「什麼地方跑呀！」聲音太顫抖。

我不敢回答，因為我剛才又看到了白衣女郎，在窗外恍呀恍的，所以提起脚步往外追。

後面喊，我飛跑，不調諧的聲音震動了原野上。

麥與兵隊

(77)

火野葦平作：宇文潔譯

在濠塘楊柳上繫着的驢馬，兩頭帶着繩繩，兩頭不知什麼時候斷了，在子彈如雨中繞着圈子，這四頭驢輪流地，好像那汲起銹了的釣桶般，奇妙地從身體中發出鳴聲，時時嗚叫。正覺得白色的驢馬忽然倒退了時，後脚就屈在地上，從屁股後頭赤紅的血，像幃幕般噴出來，那裏滿地血紅了。以為停止了，却又噴出來，噴了不知多少次的血。以為大概要死吧，一看，雖然屈着後脚痛苦着，可是好容易站起來了，做出若無其事的面孔，在那邊兜圈子。這樣一來，繫在樹上的鼻頭和鼻筋白栗毛的驢馬，急然跳起來了。似乎被射穿了面頰，從兩方的鼻孔中，像噴盤口水似的迸出血來，然而驢馬雖然迸出見了也難過的血，可是不倒斃，在樹林週圍兜圈子。是比較頑強的東西。在廟的背後，兵隊眺望着不斷被敵彈射中的驢馬羣，是距我們的所在有二十米的地方。最先被打中了屁股的白驢馬，坐在地面上了。於是另一頭白色的驢馬走近坐在地面舐着被射中地方的血的白驢馬的那邊，像說話似地，互相對摩鼻子，或互相擦着頭頸。被射中了的白驢馬，站了起來。然後以那奇妙的聲音鳴叫。然而這聲音聽起來非常軟弱，從後面走近來的白驢馬，繞到被射中了的白驢馬之後，就不住舉起前脚，要從後面騎在被射中的驢馬的背上。

衛生半月刊

張仁蠡題

（第二七期）

漢口市政府衛生局主編

教育和衛生的關係

衛生與教育，本來有密切的關係，所以教育發達的國家，衛生智識，莫不隨之進步，而民族健康，也格外蒸蒸日上。反觀我們中國，如過去的社會人民，每以疾病及死亡，歸諸命運，視為非人力所能挽回的，細菌及防病諸學理，則認為邪說危言，如是相習成風，對於防疫暨公共衛生的工作上，當然發生不少阻碍，而人民的衛生，也無從進步。近年以來，中國教育寖漸發達，各省市類皆設有民衆教育的機關，及民衆學校，一方面授以粗淺的文字與常識，一方面隨時灌輸淺近而易於實行的衛生智識，各級學校又有健康委員會與健康比賽等的舉辦，所以中國衛生運動，日趨發展，這也確是教育對於衛生的效果。

衛生教育的實施方法

使教育的力量以推廣衛生智識，應有一種有計劃的衛生教育，方可收相當功效，蓋衛生教育的目的，無非在使將來造成社會中堅分子的學生，和一般的民衆，得到衛生上一切的常識，而可以隨時實行。這樣普及衛生智識，在推行衛生政策上，有莫大便利，如一八八四年法國南部發生霍亂時，雖有六個醫科大學及十八個最高學府在作防疫的研究，然終以人民缺乏衛生智識，未能早收速效。但一八九二年德國漢堡地方發生霍亂，蔓延到三百鄉村以上，賴有種種通俗的教示，不久就告消滅。由這兩宗事例來觀察，就可以知道衛生教育的重要了。可分為下列三個階段：

一，小學的衛生教育　小學生時代，為灌輸智識及習慣的最好時期，所以澈底的衛生教育，應特別注重於小學，同時可由小學生而間接影響到學生的家庭。實施小學衛生教育的方法，除在上衛生課時，加以講授及問答之外，並須於一定時間，教以對於飲食，工作，身體各部的注意，頭面，頭髮，手指的洗滌，吐痰，挖鼻等習慣的矯正，以及其他對於傳染病的預防等等。同時教師的日常言語動作，乃為兒童的親切模範，更應注意。

二，中學以上的衛生教育　中學以上學校的學生，將來為構成社會的重要分子，所以關於衛生教育，尤不可忽略，除了衛生課目以外，應有健康委員會，管理學生的健康生活，同時中學生衛生上須特別注意的，為煙酒的禁止，性的衛生，女生更當另授以育兒及家庭衛生上的應有常識。

三，民衆的衛生教育　民衆的衛生教育，以幻燈，圖畫以及露天宣傳等方法，為最易收效。除各地方衛生行政機關主持這類工作外，當地的醫師，學校的校醫，及民衆教育機關，都有參加的義務。

學校及教授上的衛生

學校為多數學生聚習之所，學生的起居多在於此，所以學校本身，也要講究衛生，如校舍的光綫，空氣及清潔，功課的不宜過於繁重，運動的獎勵，監督，學生上課及工作時的姿勢等，都是學校當局所應當注意的。此外則教育行政及衛生行政機關，更須和衷商洽，於必要時合組學校衛生監督機關，以管理學校衛生上的設計與指導。至於有缺陷的兒童，除輕微者應隨時加以矯治外，其有盲啞等廢疾，應設置特殊學校以收容之，如聾啞學校等是。

人體構造中的感覺器和發聲器

一，視覺器

眼球在眼窩內，是一種球形器官，外面有脂肪組織包被着，前面露出，其內容係由三層膜和三種屈光體組織而成。

甲，三層膜質，是眼球的外壁，分述如下：

一，鞏膜和角膜，鞏膜和角膜，是眼球壁的外層，鞏膜在外層的後方大部分，約占全球面五分之四，質韌色白而不透明。角膜在眼球的前面中央，約占五分之一，無色透明，膜質強韌。

二，脈絡膜　脈絡膜在鞏膜的下面，含有黑色素，能使眼球的內部黑暗，又富於血管，以司眼球的營養，脈絡膜的前緣微厚的部分，叫做毛樣肌。角膜的內方有環狀的膜質，叫做虹彩，虹彩中央的小孔，叫做瞳孔。

三，網膜，內層就是網膜，無色而薄，有無數視神經纖維分布成網，網膜後壁的正中，有黃色的小凹點感光最敏，叫做黃點。又在視神經的基點，沒有感光性的叫做盲點。

乙，三種屈光體，是眼球的內容物，今再分述如下：

一，水樣液，水樣液無色透明，充滿在角膜和水晶體中間的前房中。

二，水晶體　水晶體係有彈性的透明體兩面凸起，和兩凸面鏡相似，屈折光綫力很強，在瞳孔的後方。

三，玻璃體，玻璃體是透明的膠樣質，充滿在水晶體和網膜間的後房中，占眼球的大部分。

眼的視覺作用，凡來自外界物體的光綫，經過瞳孔而到眼球中，因受屈光體的屈折作用，使物體的影像映在網膜上面，感光細胞受着刺激，同時視神經傳到大腦的視覺中樞，因而生一種感覺，叫做視覺。

眼球中的虹彩，能應光綫的強弱，縮放瞳孔，調節射入網膜上的光度，這叫做明暗調節。水晶體能應物體的遠近，由毛樣肌的伸縮作用，加減水晶體上的凸度，使網膜上可以映着明瞭的物像，這叫做遠近調節。

健全的眼球，從眼前四五寸的地方起始，到無限遠的地方，都可明視，這叫做正視。

倘使眼軸太長，或水晶體凸度太大，而不能調節，那射入的映像，只能映在網膜的前方，看東西要湊近些，才能清楚，這叫做近視。若和近視相反的現象，就叫做遠視。此外還有因為年老，那水晶體彈性衰退，變成和遠視同樣的病態，就叫做老視。

補救方法，近視應當用適度的凹鏡，遠視和老視應當用適度的凸鏡。

兩眼同時視物有兩種利益，（一）可以認識立體，（二）可以辨別物體的大小，測定距離的遠近，（三）兩眼的視界比一眼大，（四）一眼缺損時候，他眼可以補救。

我們由網膜上所映上的物像，認識物體是平面或立體，或判斷物體的大小遠近等，都基於平日的經驗，感覺，記憶，互相連合而起的一種精神作用，但有時因外界的關係，往往要判斷錯誤的，叫做錯覺。

眼球的附屬器，可以分做保護器和運動器，如下述：

甲，保護器　保護器又分數種如次：

一，眼瞼　眼瞼在眼窩的前方，是瓣樣的可動器，有上眼瞼和下眼瞼，能自開合。眼瞼裏面的黏膜，叫做眼瞼結膜，一部分摺轉被遮在眼球的前面，叫做眼球結膜。眼瞼是防異物或強光侵入眼中的。

二，睫毛　睫毛在眼瞼的邊緣，能防塵埃侵入眼中。

三，眉毛　眉毛在眼瞼的上方，全體呈弓狀，能防止汗液流入眼中，並為顏面的美觀。

四，淚腺和淚管　淚腺在眼窩的上外方，常分泌淚液，潤濕眼球，洗除塵埃，淚液工作終了，就集在內眥，流入淚管，淚囊，鼻淚管再經鼻腔以排出體外。

乙，運動器，運動眼球的肌肉，叫做動眼肌，動眼肌在眼球的周圍，是三對的拮抗肌，能使眼球隨各方向作種種隨意運動。

眼的衛生有幾種條件：（一）要注意光綫，如光綫太強或太暗，或燈火動搖的時候，都不可看書或做精細的作業，以防近視及其他眼病的發生。（二）要注意清潔，凡公共手巾洗面器等，往往有眼病的傳染，切不宜用。（三）要注意姿勢，當讀書時候，眼和物的距離，約在一尺二三寸左右，過度湊近或看細字的印刷物，便要惹起近視症。此外如吃煙酒及其他刺激性的食物，或睡眠不足，都有妨害眼的衛生。

眼的疾病，也有種種：如結膜炎，是結膜發炎而充血，由外物侵入或過勞而起的。顆粒性結膜炎，是先在眼瞼結膜上生出許多顆粒，後來延及到角膜，妨礙視覺，漸致失明，這由於傳染而起的。夜盲症是晚間弱光之中不能明視，由於網膜作用不完所致。白內障是水晶體混濁所致，黑內障是網膜炎或視神經發炎所致，這兩種眼病，都不能明視。

（未完）

人體中的神經系（上）

一，腦脊髓和腦脊神經

腦髓充滿在頭蓋腔中，是很柔軟的組織，表面有三層薄膜包被着，可分大腦，小腦和延髓三部：

甲，大腦　大腦佔腦髓的大部分，全體作卵圓形，表面隆起，有數多皺襞，叫做腦廻轉。大腦中央有一條縱溝分成兩半球，在縱溝的底部有腦絡兩半球的部分，叫做胼胝體，大腦的實質分內外二層，外層由神經細胞所構成，呈灰白色，就叫做灰白質，內層由神經纖維所構成，呈白色，就叫做白質。神經細胞有多數突起，其中延長而沒有分歧的，就是神經纖維，長短不一，被在神經纖維外面的，叫做神經纖維鞘。

乙，小腦　小腦在大腦的後下方，大部分被大腦掩蓋着，有橫皺襞。實質也是灰白質居外層，內層白質和大腦一樣，但分歧好像樹枝。

丙，延髓　延髓在腦的最下部，上端和小腦相接，下方和脊髓相連，實質是外層白質，內層灰白質，和大小腦相反。

脊髓上接延髓，下達腰部，貫穿在脊椎腔中，是一條細而長的纜狀物，外有一層薄膜所包着，實質是外層白質，內層灰白質，和延髓一樣。白質部神經，不但和脊髓各部相連接，並且和腦髓相聯絡。灰白質部作H字形，前後部都有突起，分叫做前角，後角。

漢口 復明診所　醫師程植齊　地址大智路慶平里133號
治療　內外婦兒眼科皮膚花柳各科附設新法戒煙穩妥迅速

（腎病救星）大力丸　大犧牲一個月限　買一送一　良機勿失　強身
（主治）五勞七傷先天不足後天虧損酒色過度陽萎早洩腰疼背痛夢遺滑精腦力衰弱精神不振一切腎病頭暈眼花服之立見神效每盒一元每打拾元
廣益橋同春診所

花柳專科　上海醫專畢業生　孟河丁甘仁門人　楊樹千醫生　坤厚里三十號
附設戒煙科婦科安全迅速接生
本所負責包治一切雜症限期痊愈患者如需住院本所備有清潔病室以供臨時住診
地址特二區湖北街文華里口

照相材料。一般雜貨。食料品
特二區旅街（宜攝用）　三和洋行　電話：二二〇三七

上海新華高尚金筆價廉一元，中字大字，三大名廠出品，角起枝枝保用，式樣美術化，立有發票免費修理
特二區德華里口　輔育自來水筆公司啓

平和鋼筆文具社　專營最新式自來水金筆各種高尚文具批發　兼門市並設修理部專整舊筆　法界中國銀行隔壁

小兒痘痲專科　醫生　陳遠超　診所　清芬二馬路榮厚里

蜀珍川菜酒家　（電話）二二一四二　（地址）兩儀街十八號

收買　字畫古玩　地址五族街四十號　同雲閣啓

新開　良友照相館　出品精良　價格低廉　地址特二區界限路

武漢醫院　前清光緒二十八年創立　舊名漢口同仁醫院　產婆在院產室完備　入院住診應諸　X光科新設　電話二二〇三三　特二區四民街一番

花柳專科　梅毒　淋濁　下疳　痔瘡　善同診所　本所負責包治各症如逾期不愈不取醫藥各費　地址後花樓百子前巷百子里一號　附設科學戒煙穩妥迅速

（介紹）國醫博士　法兼疾　內外科　婦孺科　診所法租界霞飛大將軍街第十號
應診時間　門診上午十一時至十二時　下午四時至六時　出診上午八時至下午七時附請隨到
法兼疾博士學識宏博經驗豐富專門內外科婦孺科對於解剖重療各種手術尤極精擅華懸壺有年所仁術濟世有口皆碑同人等家屬偶攖重疾頻蒙熱心救治無不着手成春用特介紹藉以鳴謝
介紹人　涂拔臣　王稻坪　涂瀛洲　程子菊　鄧韓五　朱禹九　游思

江岸球場兩粥廠開辦困難

昨日起每日改發食米

徐局長親赴兩處監視發米情況
食粥清薄不易飽肚決極力改良

市政府冬賑辦事處，以江岸缺乏自來水設備，水源供給困難，又以球場無適當場址可供煮粥發粥之需，經擬訂辦法，呈准市府，將原來施粥計劃，改爲發米，業經佈告週知，已誌前報，玆悉該處定昨（九）日爲第一次發米日期，於江岸（警察第九分局內），球場（友仁義社內）兩處分別發給賑米，凡前在江岸球場兩處登記領有食粥券貧民，均可於本日上午九時起，前往該兩處領米，第一次領受賑米數量爲九升，分三次發完，每名每日共計二斗七升，並悉九蓮菴球場兩處已登記米粥券貧民，亦將于本月十七日起，憑菩截戶口單，每人每口一次發給大米一斗云，又社局徐局長發之，爲實地視察發米情形，當日下午四時，並親乘車赴江岸球場兩處監視，直至下午七時始返云

又訊：市府冬賑辦事處，於本年歲首開放九蓮菴粥廠后，每日赴該處佇候食粥民衆，將達萬人，近因該處所煮之粥，極爲清薄，不易飽肚，故頗爲食粥民衆所不滿，經該處負責人員發覺後，乃積極研討此中原因，始悉係因鍋灶設備過少，煮粥時間倉促，致水與米不能融和，水份未能爲爐火吸收，致生清薄現象，又此次所採購舉辦冬賑之米，陳米甚衆，衡之實際情形，陳米煮粥，如時間過久，亦能發生清薄現象，現該處對上述二種原因，已採取有效避免辦法，一，提早煮粥時間，使水與米融合，時間長久，加强粥之乾厚成份，二，陳米改用新米，以免不能久煮，發生單薄現象，上列兩項辦法，決於即日起開始實行，並將發表告吃粥民衆書，以便民衆得能明瞭此次粥煮單薄原因云

市警察局遵令改組

內部組織均予變更

各科股長名義一律裁撤

市警察局遵奉部令改組，所有荐任以上職員，業經市府全部發表，各情已誌昨（九）日本報，關於該局改組後，其組織亦有變更，計總務，行政，司法，高等四科，改爲第一二三四等科，其督察處長之下，設勤務督察長三人，原偵緝主任，改爲偵緝隊長，所有各科之股長名義一律裁撤，以一等科員負責云

教部注意珠算課門

函市府增加珠算修學鐘點

南京教育部頃函各市府，略謂：學校珠算，爲五六年級必修之課程，其方法簡便，應用途又不止限於商界，日常生活亦極需要，過去初小學校中四年級學生，每週珠算時間，原爲六十分鐘，五六年級爲三十分鐘，惟各地尚有不遵照此項規定者，以致小學畢業無力升學之學生轉而學商者，仍不能使用珠算，殊爲遺憾，故決自下學期起，一律將小學五六年級珠算課門，一律改爲每週六十分鐘，市府奉函後，業已令知教育局飭各校遵照云

鹽票配給規程頒佈後

警社兩局會商實施法

俟議有具體辦法後即可實現

武漢市政當局遵照關係方面所擬鹽票配給暫行處理規程，並將各項表冊，一律製就，函請警局分發施行，各情已誌本報，玆悉市警局及社會局以該配給規程，既已頒佈，亟待施行，爲期施行順利起見，兩局爰於日昨會同協商配給鹽斤適當施行辦法，經議有具體辦法後，即可實行云

武陽臨時救濟委員會

擬具勸募賑欵通啓

將交各委員分別廣爲勸募

時屆隆冬，武陽兩區哀鴻救濟事宜，業由鄂省聯絡武陽士紳組織「武陽臨時救濟委員會」，內分捕賑暨察調查勸募四組，分別進行，關於賑欵募集，除省府已撥十萬元外，但因待救貧胞爲數衆多，十萬賑欵，頗有不敷之勢，因殊有僧多粥少之感，聞該會現已由省府賀秘書長着手擬具勸募通啓，即將交由各委員分別廣爲勸募云

省小學成績展覽會

教廳組佈置委員會

以教廳職員及校長藝術教員爲委員

省教育廳舉辦之首屆學生成績展覽會，所有各項事宜，經該廳高級職員及各校校長先後舉行兩次會議後，均已分別決定，積極辦理中，惟大會佈置尤關重要，前會公推陳學務科長負責佈置，現陳氏以大會佈置精美與否，有關自後成績頗大，爲求重視計，特組織「佈置委員會」，以陳氏爲委員長，並以該廳職員及各校長暨藝術教員各五人爲委員，所有人員均經規定，計廳內職員爲蔡襄忱，李英，朱覺生，周瑞堂，趙大德，校長爲一小王靜生，二小李樹先，七小王家豐，五小程農實，一民校曾立德，藝術教員爲一小胡永昌，二小劉志光，四小杜君武，五小王蔭桐，十一民校余實學等云

教局取締私塾

制定私塾登記辦法

本市私塾林立，良莠不齊，教育局除召集各私塾塾師談話外，並制定私塾登記辦法，業經市府核准，茲錄如左：

第一條：本辦法依據教育部改良私塾辦法訂定之，第二條：凡在本市區內設立私塾者，須向本局請求登記，應備左列手續：（一）繳呈塾師二寸半身像片兩張，（二）繳驗塾師畢業證書或檢定合格證及關約之類，（三）塡具私塾登記表及學生一覽表，第四條：私塾登記表，應塡具左列各項：（一）塾名，（二）塾址，（三）塾師姓名年齡性別籍貫資歷，（四）設備，（五）教學科名，時間，（六）採用科本，（七）學費，（八）訓育方針，（九）教室面積，（十）學生人數，第五條：私塾經核准登記後，由本局發給許可證，第六條：私塾領到許可證，應懸掛塾中，並須於門首懸掛塾牌，第七條：塾師凡有左列各欵情事之一者，不准登記，（一）有共產黨嫌疑者，（二）劣跡顯著者，（三）有不良嗜好者，第八條：私塾經核准登記後，有左列各欵情事之一者，即取消其許可證，（一）擅自將許可證轉讓他人者，（二）教授無方毫無成績者，（三）辦理不善屢戒不悛者，第九條：私塾登記後，不得變更塾名，如有遷移之必要時，須呈請本局核准，第十條：私塾登記概不收費，第十一條：本辦法自呈奉市長核准之日起施行

青協組織部全體職員

響應一日捐薪運動

深望本市各界積極推動

自本報編輯部同人發起一日捐薪運動後，武漢青年協會組織部全體職員起而響應，一律自動捐薪一天，計湊得法幣一百零三元，悉數捐贈市民粥廠，以充施粥經費，該部全體職員急公好義之精神，殊堪欽佩，深望本市各界熱心之士，共同推進一日捐薪運動，以協力難民救濟事業

大快人心

不法搶匪惡貫滿盈

昨日下午執行死刑

四名梟首一名執行絞刑

本市中華區小夾街大有旅棧，於上月四日晚，突有匪徒數名，持槍侵入，經憲兵隊，警備隊，警察局得報後，立刻全部出動，協力將該處附近包圍，當塲逮捕匪徒三名，並於京漢旅社，大東旅社逮捕黨徒三名，各情已誌本報前訊，茲悉該匪徒，經友邦憲兵隊鞫訊後，供認不諱

本市施粥廠實行施粥後攝影之五

群芳會唱圓滿結束

定期舉行給獎儀式

並由該廠各幹事夫人分贈名貴用品

群芳會結束後，共籌得捐欵一萬陸千餘元，市民粥廠籌備處，特備酬勞獎品，以示鼓勵，該會幹事會各夫人並分贈名貴用品，定於十五日下午一時，仍假天聲舞台舉行隆重給獎儀式，除有各名花唱其拿手名曲外，而各界名流亦有演詞，當塲攝影，以留紀念，因恐是日觀衆來賓勢必擁擠，故發售觀禮劵，每張一元，以示限制，聞此劵已經各受獎人紛紛定購，行見是日之盛況，必將超過於當日之羣芳會期熱烈情緒也

短評

捐欵救濟善莫大焉

本市捐欵救濟，普徧於各界人士之間，屢見發表，而友邦人士捐助之熱忱，尤足令人欽佩無已，中日親善之旨，於斯益可深信。

日昨軍特務部捐助日金　萬元，繼新民會總派村田中先生捐助日金三百元，武漢日本青年聯盟及大日本婦人會漢口分會共捐日金一千一百伍拾元，東亞舞廳同人捐助法幣七百餘元，共計達一萬元以上，爲數既鉅，同情熱忱之心，更可爲國人之激勵。

目前捐欵之運動，當由市府繼續進行中，市民粥廠繼續假天聲舞台舉行演古籌賑，市警察第二分局局長胡君亦爲勸募七千餘元，以助施粥之費，凡此皆是顯示國人對於難民之救濟，並不後人，値玆生活程度高漲之際，市民或節食，或捐薪，犧牲一己幸福，以求有利於難民，筆者視此，深爲難民們欣慰，另一方面，市民們醉生夢死之生活，或將因此而生警惕，共同致力於新環境之創造，則固筆者之企盼也。

無名氏

節食濟貧

指定捐助夏辞興等

本報昨（九）日承無名氏以其節食費法幣五元，委交本社指定轉濟漢正街老官巷十五號難民夏辞興及夏汪氏，數雖非鉅，亦徵該氏爲善不敢後人，殊深感佩

本市漢正街老官巷十五號難民夏辞興及夏汪氏鑒：玆有無名氏以其節食費法幣五元，指定捐助君等，仰見報後，速即携帶戶口表，通行證件及印收，前來本報經理部編輯室具領爲要

鄂社運指導分會主任委員

方煥如昨由京返漢

社運工作本年將加强發動

社運指導委員會湖北省分會主任委員方煥如氏，於去歲年尾爲報告鄂社運分會業務經過晉京述職後，瞬已十餘日，刻方氏因公務業已完畢，於昨（九）日午前由京乘機返漢，聞方氏回漢后，對分會辦公地址及人事方面，均將作重要之決定，本年度起湖北全省社運工作，在方氏指導之下，急起直追，加强發動，俾獲成績與各省分會媲美云

省第三期財政人員講習

財廳決予嚴格辦理

該廳負責人對記者之談片

財廳主辦之財政人員講習所，第二期學員，於日前業已受訓期滿，分發各縣服務，記者以該廳第三期爲問，據云：本廳日內卽行着手籌備三期學員受訓事宜，惟過去二期因事屬初創，對於學員之選拔，及受訓之進度，殊未達到盡善盡美之境，現各縣次第恢復，亟待撥入正軌，一切行政之主要業務，事業之發展，胥賴國家財政一項，本廳舉辦財政人員之講習，係訓練良善財政人員，俾資各縣財政整理與推進，故第三期財政人員講習事宜，本廳決予嚴格辦理」云云

市警局訂定中央警校

派局實習警官辦法

呈市府審核修正公佈施行

市警察局以警部交下中央警官學校各班畢業學員分發到局實習，爲期便利各員實習計，爰訂定該項警官實習辦法，呈奉市府審核修正施行，計各員實習期爲三個月，分別在各科處及各分局一二三四等科局實習，實習時自應受各主管長官指揮，並將在各科局實習完畢後，將經過情形隨時具報，製定考成表，由各主管長官，按其實習成績，評定分數，加以考語，以資核之優劣，而爲補升職務之先後，倘實習期滿，未遇有缺出，則以服務員名義，分發各科處局隊暫行服務，仍支原定津貼云

教部體育人員訓練班

教廳保送人員已發表

現正籌備施行手續中期赴寧受訓，教育部體育委員會第一期人員訓練班，先就原有次會議，議決指派體育人員，分別抽調，予以訓練，並令飭各省市教育廳局保送學員赴京受訓，玆悉鄂省教育廳奉令後，對於該項人員，現已遴選八小等五名，名冊業已具報，計省八小□□□，省九小教員王文漢，省五小教員陳德華，省四小教員李鏡仁，省二小□□英輝，一民校教□□□□□，已遴選告竣，將於□□□□□□辦一切旅行手續，將於□□後，對於該項人員，現

第三次

請領救濟費（三一）

本報自承各大善士陸續慨捐欵，委託本會照將編輯室酌量求助哀鴻情況，分別配給，玆經本報依照此項步驟，（第三次）派員實地調查，業已竣事，公告各領，並由本社將受領人姓名住址及數目，希各下列求助人，備具原求助信（人筆跡）與領數日的據，加蓋圖章或指印，隨帶戶口表及安居證或市民證，於每日上午十時至下午一時，下午五時至九時，親來本報編輯室領取可也。

第五百二十八號	漢水街一六一號	朱王氏（一口）	法幣三元
第五百二十九號	漢正街體仁巷十六號	胡瑞卿（一口）	法幣三元
第五百三十號	考官廟竹牌巷四十八號	汪癸卿（七口）	法幣八元
第五百三十一號	漢水街一六一號	易簡氏（六口）	法幣七元
第五百三十二號	晴台巷三十二號	袁少亭（二口）	法幣三元
第五百三十三號	大王廟達望下巷八號	周月旺（三口）	法幣四元
第五百三十四號	漢水街一六一號	陳姜氏（一口）	法幣三元
第五百三十五號	仁里上巷同德里三號	余杜氏（一口）	法幣三元
第五百三十六號	竹牌巷五十六號	范仁元（六口）	法幣七元
第五百三十七號	漢水街一四七號	周高氏（五口）	法幣六元
第五百三十八號	漢水街里仁巷二十六號	曾大發（六口）	法幣七元
第五百三十九號	觀音閣小巷六十號	徐一山（二口）	法幣三元
第五百四十號	牛路口德文里三號	張袁氏（三口）	法幣四元
第五百四十一號	存仁巷一〇六號	石玉山（七口）	法幣八元
第五百四十二號	大智門鮑義里十七號	劉坤山（四口）	法幣五元
第五百四十三號	梅花樓百子後巷六十二號	呂李氏（三口）	法幣四元
第五百四十四號	花樓街合成里二十二號	謝馮張（二口）	法幣三元
第五百四十五號	百子後巷十八號	張仁市（八口）	法幣十元

（未完）

房屋登記啓事

敝處所有座落本市前漢口市政府土地登記執照計開一區二十九圖二十十號之二及一區二十九圖九十一號及又一區三十四圖一千零一號產業三處因契約及土地執照存放上海商業儲蓄銀行第二七八號保管箱一時未能取出除聲明外特委託張子澗爲全權代理聲請登記人此啓　范擁存　范栢村　有清全啟

遺失聲明

茲遺失湖北郵政管理局第四二二九號存簿儲金之印鑑圖章一枚除聲請更換外特此聲明作廢　鐘記啓

遺失啓事

小啓近今遺失鈉鋼公會務給臨時日洋□百元收據一紙特此聲明作廢　德順今記謹啟

遺失聲明

今遺失甲局□□給1803號□□一枚除呈請補給外特此聲明作廢　劉興啓

遺失聲明

今遺失木莊第〇八六二號三十年九月十四日期莊票一紙計法幣五千圓除已向漢口錢業公會聲明轉知各錢莊外特再登報聲明勿論中外人拾得概作廢無用特此聲明　及濟錢莊謹啓

聲明

今遺失中江實業銀行21號及方家章一枚及333號安居證一張又611號汽車駕駛執照一件除呈請補發外聲明作廢　陳伯生

有馬、太繩、青山三醫學博士創製

結核病豫防、治療特效劑

愛活 オーア

世界上獨一無二之結核免疫元

（新明共一）（蜜魯國通訊）蜜魯國哈弗哈市八月十六日發）……

詳細說明書 使用法及臨床實驗報告

包裝　治療用　一號　豫防用　二號

有馬研究所

漢口花樓街　重松大藥房

經濟新聞

滬市標金萎靡不振
英美滙率收盤轉鬆
本市飾金昨暫原價

本報訊：據上海電稱：昨（九日）滬市金融消息，英美滙率，晨盤尚勉維上日收盤市價後，迄晚盤則已轉擴頹勢，而呈鬆弛，窺察趨勢，外滙之實需，日趨微尠，當非一二日間所能轉趨榮望之可能云。標金晨市頹勢頗盛，蓋因多頭紛思出籠所致，首盤六千三百六十元而再削小至六千三百五十元，午後雖少回頭，最高時達六千三百九十元，但收盤則仍勉站六千三百六十五元，起伏盤旋不寧，雖亦金融市場之慣例，但人心之榮辱不一，亦近時之金融動盪狀態所致云。

本市銀樓飾金，昨市尚勉承上日市價之每兩六百九十元出售，如果今市滬訊標金仍無榮望，勢必削小云。茲節錄滬市金融市價於後。

（美元市價）（上午開盤）現貨五元又三十二分之十七，本月份期貨，同，二月份期貨，五元又二分之一。

（收盤市價）現貨五元又十六分之九，本月份期貨，同，二月份期貨，五元又三十二分之十七。

（標金市價）六千三百六十元，六千三百五十元，六千三百六十五元，六千三百九十元，六千三百八十元，六千三百六十九元。

（先令市價）（上午開盤）現貨三辨士又二分之一，本月份期貨，同，二月份期貨，三辨士又六十四分之三十一。

（收盤市價）現貨三辨士又六十四分之三十三，本月份期貨，同，二月份期貨，三辨士又二分之一。

營業許可證一批
社會局核准
計源隆等六十戶

本市訊：市社會局昨核准營業許可證一批，計源隆等六十戶，聞已將布告週知各商號携帶圖章號印及一元印花赴局具領云，茲將核准源隆等六十戶列后：源隆綢緞，榮記世界鞋店，厚成海味雜貨，九華綢緞，永生布疋，同福五金，有華布廠，文元廣貨，民生轉運，新沔陽酒館，興順合牛皮，森記醬油，通達香烟，麵粉，香同源茶葉，天祥煤油香烟火柴，同裕紙行，三利轉運，何華林麵館，和豐紗布染織，德興木板廠，盛祥雜貨，義泰和山貨行，同康茶葉，中星汽車另件，信義公柴行，三益公木板廠，恆豐合記油鹽號，中源顏料，利泰食品雜貨，德興轉運，三信成記襪廠，解盛興木作坊，松記山貨蓮籽，源新池浴池，明記理髮，正大永雜貨，老鳳祥首飾，清記轉運，詹義興廣貨，葉森記雜貨，姓昌汾酒，源泰洋服，陳玉福糕麵，棉花，和平紗布染織，興茂祥熟食，義利轉運，同順祥水菓雜貨，集義生布疋，雲華牙科，義聚成汾酒，義與祥木板廠，美華食品，慎利油號，合成布廠，老鳳祥福記金業，德大山貨行，戴復興雜貨，福記麵粉煤油，大有順記炒坊，公和香烟。

京市公典
廢曆年內成立

京訊：京市府爲解決市民經濟困難，免除遭受重利剝削起見，爰籌設公典，自開始籌備以來，業已籌足資本二十萬元，刻正覓取適當地址，約在廢曆年內可正式成立。

日軍票行市

元月九日 法幣百元折合 日金 早 三八，四〇 晚 三八，七〇

京金融市況激漲
紗市行情續登高峯

南京九日電：京市金融市況反動激漲，始赤（六四〇〇）元，飾金進（六一〇〇）元，出（六六〇〇）元，日票進（五九、七五）元，出（五九、二五）元，折合法幣進（一六七四）元，出（一六八九）元，紗市行情續呈上游，計十支醒獅（一二〇〇〇）元，十六支醒獅（一二八〇〇）元，十六支大寶（三六〇〇）元，二十支醒獅（一三〇〇〇）元，二十支豐年（一四八〇〇）元，二十支醒獅（一三五〇〇）元，二十支水月（一四七〇〇）元，二十支藍鳳（一四五〇〇）元，二十支仙鶴（一四一〇〇）元，二十文仙桃（一四一〇〇）元，二十支鴻禧（一三九〇〇）元，二十支立馬（一三七〇〇）元，三十二支藍鳳（一八七〇〇）元，四十二支藍鳳（一九六〇〇）元。

白報紙起漲風
滬囤戶操縱之下

滬訊：邇來白報紙價格，以外滙暗示波動，國際局勢杌隉不安，一般囤戶又乘機居奇，普通用四十五磅之報紙，每令在不久前尚在三十元左右，而日來竟已上漲至三十五元有奇，同時因囤戶之把持，不肯售出，復呈異常缺貨狀態，實則目下本市存紙甚厚，足敷半年以上之需用，一方歐洲出品雖來源甚稀，美洲產之加拿大報紙供給則仍絡繹不斷，故實際上殊無慮匱乏，但出版界如書報各業及印刷業等，因報紙受投機之操縱，已感受極大之影響矣。

華北製鹽業
由官統一
私鹽漸次撲滅

濟南訊：華北存在之私鹽，由於水災被害頗受打擊，又因輸送費，勞資之昂騰等關係，經營漸趨衰弱，同時因治安之復興及官憲取締嚴重，私鹽販賣之範圍益狹小，又市中雖有相當之販賣，然由數量觀之則極爲微小，華北之製鹽業，漸由官鹽統一，又加華北鹽業及其他努力撲滅私鹽，現在存在之私鹽，多爲土鹽，於三十年度，當更見急減，預想私鹽受自然之淘汰，已逢沒落之命運云。

理髮業重訂新章
生活程度日高
……一律增加六成……

南京訊：本市邇來物價，不斷狂漲，市面傾風，亦益變本加厲，毫無忌憚，結果腸肥腦滿之囤戶，因而趁機漁利，實行其混水摸魚，不擇手段之一貫主張，致生活程度，青雲直上，各工商業，均自動先後增價，以資挹注，惟薪水及勞動階級，血汗所得，難謀溫飽，習以爲常，現本市各理髮業，於日前經同業公議，照現行市價，一律增加六成。

漢市行情

雜糧類 每担市價

小麥華幣	二七，二〇
次小麥	二五，〇〇
蠶豆	二五，五〇
早豆	十七，〇〇
白豆	十五，五〇
黑芝蔴	三一，六〇
白芝蔴	二九，六〇

最近米價日增，暗盤尤甚，致限價與市情大相懸殊，在標準米價未確定以前，關於米價行情，暫行停登。

油類 每担市價

豆油日金	四六，〇〇
生油華幣	七〇，〇〇
蔴油華幣	七九，〇〇
桑油華幣	七〇，〇〇
秀油每桶華幣	三〇〇，〇〇
桐油每担華幣	三〇〇，〇〇

酒類 每担市價

汾酒華幣	九二，〇〇
加皮	九〇，〇〇
金菊黃	九〇，〇〇
碧綠	九〇，〇〇
南酒	八二，〇〇
花雕華幣	四四，〇〇
竹葉青	四八，〇〇
本廠紹酒土壇	十六，〇〇

每箱二十四瓶市價

太陽啤酒日金	一四，〇〇
麒麟啤酒	一四，〇〇

肥皂類 每箱市價

祥茂皂日金	一九，八〇
扇面皂	二八，五〇
開拓皂	一七，〇〇
固本皂	一八，〇〇
豐姬皂	一八，〇〇
千兩皂	一五，八〇

金錢市價

赤金買進每兩	六五五，〇〇
赤金賣出	六九〇，〇〇
銅元每元	六〇〇枚

糖類 每担市價

車糖日金	七八，〇〇
次車糖	七二，〇〇
青糖	五六，〇〇
赤糖	六五，〇〇
粗砂白糖	七五，〇〇
冰糖每箱	三七，〇〇
廣冰糖華幣	一〇〇，〇〇
廣紅糖日金	五〇，〇〇

煤炭類

板炭每担華幣	一八，〇〇
柴煤每噸日金	五二，〇〇
炭元日金	三六，〇〇
松柴華幣	八，五〇

麵粉類 每袋行盤

綠長春日金	十四，五〇
紅長春日金	十三，四五
黃長春日金	十一，〇〇
綠龍牌日金	十四，五〇
紅龍牌日金	十三，四五
黃龍牌日金	十一，〇〇

香烟類 每箱市價

十支金大樓	四〇〇，〇〇
五十支金大樓	一七〇，〇〇
十支金槍牌日金	三四八，〇〇
廿支將軍牌日金	三五八，〇〇
平支將軍牌日金	三三五，〇〇
小觀鳳	六八四，〇〇
十支美芳日金	三五〇，〇〇
十支老刀日金	九九八，〇〇
十支長壽日金	三一〇，〇〇
十支吉祥牌日金	三六八，〇〇
十支百花牌日金	三五〇，〇〇
大英牌日金	一一〇〇，〇〇
二十支指南日金	三三七，〇〇
十支指南針日金	三六五，〇〇
平支黃錫包日金	三七〇，〇〇
十支黃錫包日金	三四五，〇〇
十支哈德門日金	九四五，〇〇
三八日金	六二五，〇〇
紫金山日金	六九六，〇〇
雙刀牌日金	六三八，〇〇

地方

節省經常費用
武昌產銷合作社
減輕人民生活負担

武昌訊：武昌縣政府，對於創辦產銷合作社一端，莫不視爲當今急務，以是全縣人民稱便，異口同聲，近聞該縣府爲徹底減輕人民生活負担計，乃將經常費用力圖節省，如屆辦事人員薪津，均採取半義務性質，庶幾事半功倍，增益產銷，斷不致虛糜公帑，以維消費合作全功云。

滬開始八期平糶
每元售米兩市斤

滬訊：第八期平糶，七日起兩租界將分別在六十所平糶處開始平糶，廿處售票，廿處發米，每元兩市斤，爲期十五天，至二十一日截止，每日額定售一千五百包爲限，該項糶米三萬餘包，上月底已由西貢運抵滬埠。

米蠹違法分別處罰

又訊：工部局爲平定米價，防止米蠹居奇囤積，特派探員在米市塲嚴密監視，曾於三日晨，拘獲米蠹張鈞隆，譚明德，轉送特區第一院訊押，工部局並首次援用非常時期平定物價及取締投機操縱辦法條例起訴，六日晨經法院判決，張達反平價，處徒刑十月，譚爲買方因無明文規定，處拘役十五日。

內河治安
河北省公署注重
接收海上警局　設立水警專署

保定訊：河北省公署，前爲鞏固海上及該省內河水上治安起見，曾派員赴津與津市公署接洽安協，將海上警察局歸河北省公署管理，刻冀省公署已派該署警務處秘書陳效蜂，主任科員許鳳洲，額外秘書陳景沼三氏赴津，於上月二十六日正式接收，並委任李福林爲新任代理河北省水上警察署長，並聞自三十年度起，改爲水警專署，將原有砲艦編爲艦隊，游弋巡梭，負海上及內河水上治安之責，並於天津縣屬楊柳青，寧河縣屬北塘等處，設置水警分署，靜海縣屬獨流鎮，天津縣屬葛沽等處，設置水警分駐所，今冀省治安，將日益鞏固云。

發生學潮
蚌埠崇正女中
師生誤會學生退學

蚌埠訊：本埠大馬路崇正女子中學，爲本市有名之女子學府，內計設一二三年級，共有學生百餘名，成績甚佳，茲因師生間發生誤會，全體學生一律退學，情勢至爲嚴重，雙方僵持，現正由該校長，奔走分訪各生家長，以期早日復課，而重學業云。

冬防勤務
京警廳派員考查

南京訊：首都警察廳長申振綱，以冬防期間，治安極爲重要，警察責任，更形繁重，曾親赴各區查察崗警服務情形，茲悉申廳長又飭令督察處長吳士俊等，會同各科科長，至各區警局隊，實地考查內外勤務，以盡職責，而固冬防。

强化日滿郵務
華北郵政管理局
與交通公司訂聯運特約

北京訊：華北郵政管理總局，茲爲謀傳遞日本滿洲各地之一般郵件之敏捷起見，特與華北交通公司訂立關於特約郵件包裹之聯運規程辦法數條，雙方業已公佈遵照，頃誌其訂立規程於下：（一）特約人中華民國華北政務委員會郵政總局，（二）品名郵袋，（三）辦理種別援照通常包裹辦理並按留站處理之，（四）起運站北京站及天津站（經由山海關安東），（五）到達站省綫下關站，（六）發貨人北京郵政管理局及河北郵政管理局，（七）收貨人下關郵便局，（八）運費運通常包裹運費，（九）付費種別後付，（十）運輸列車第四次第十次列車，（十一）件數北京站及天津站每日第四次第十次列車各件，（十二）使用賬表用包裹票並於各頁上加蓋站印章，（十三）其他按規定所定辦理云。

◎娛樂不忘救濟◎
漢口市民臨時粥廠籌備處演劇助賑
（民國三十一年元月十日下午六時開演至十一時三十分止）
假座法租界天聲舞臺

票價：甲等座二元，乙等座一元；售票處：天聲舞台；本籌備處均代售
先期售票對號入座遺失原諒照補，場內不[illegible]捐

空城計：[illegible]珊君【諸葛亮】，[illegible]堅君【司馬懿】
賀后罵殿：楊菊女士（匡義），吳[illegible]英女士（賀后）
六月雪：黃玲玉女士（竇娥）
機房教子：黃[illegible]女士（三娘），陶楚白君（薛保）
黃鶴樓：馬叔璋君（劉備），呂鐵峯君（孔明），[illegible]卿君（趙雲），李[illegible]德君（周瑜），李[illegible]冰君（周瑜），唐[illegible]奕君（張飛），[illegible]五君（張飛）

（元月十一日）
南天門：陶楚白君（曹福），金牡丹藝員【小姐】
群臣宴：方路君（禰衡）
烏龍院：陳喟然君（惜姣），吳之幹君（宋江），周職夫君【張文遠】
中牟縣：程友亮君（曹操），天涯遊子（陳宮），呂鐵峯君（伯奢）
燭影計：敬容女士（賀后），風塵居士（匡義）
一夜皇后：華香琳女士（鳳姐），馬叔璋君（正德）